БОЛХОВ – ЭЛЕКТРОНИКА – ТЕХНОЛОГИЯ – АВТОМАТИКА

БЭТА

№3/154
7 августа 2026

ГАЗЕТА АО «БОЛХОВСКИЙ ЗАВОД ПОЛУПРОВОДНИКОВЫХ ПРИБОРОВ»

16+

58 лет испытаний и радостных моментов. Люди, события, факты.

Открывает праздничное шествие историческая колонна.

58 лет назад, 2 июля 1968 года по приказу Министерства электронной промышленности СССР в городе Болхов Орловской области был организован филиал при НИИ ППС. Инициатор открытия филиала в городе Болхове — директор НИИППС, лауреат Ленинской премии **Акимов Юрий Степанович.**

Во главе исторического шествия — **Федорищев Иван Васильевич**. Его имя открывает первые страницы истории Болховского завода полупроводниковых приборов. За его плечами — эффективное руководство Болховским ремонтным заводом. Ему доверено государством большое дело — заложить первый камень в фундамент будущего градообразующего предприятия. Производственный корпус по улице Ленина был восстановлен и запущен именно при Иване Васильевиче. Хозяйственный, грамотный, за два года руководства сумел вдохнуть жизнь в новое производство. Для размещения филиала была выбрана производственная площадка со зданием постройки 1868 года. Под руководством Ивана Васильевича в короткие сроки производственный корпус был восстановлен, оборудован инженерными коммуникациями, подготовлен для размещения оборудования и рабочих мест для выпуска изделий культурно-бытового назначения и полупроводникового производства. Для проведения строительных работ был создан строительный цех. Параллельно подбиралась группа для обучения и стажировки основным специальностям полупроводникового производства на головном предприятии в Москве, группы токарей, слесарей, сварщиков для обучения в профтехучилищах нашего города. Кадровый состав инженерно-технических работников набирался как из местных специалистов, так и иногородних, направляемых по распределению различных вузов страны.

Становление Болховского завода полупроводниковых приборов как предприятия российской электронной промышленности началось в 1969 году.



Конструкторы и технологи НИИ «Сапфир».

Феликс Ефимович Минскер — с именем этого человека связаны целые страницы истории Болховского завода полупроводниковых приборов. В 1969 году он с группой технологов приехал в Болхов. Именно тогда при его непосредственном участии был начат выпуск сплавного германиевого импульсного диода в микромодульном исполнении ДММ-3, диодных матриц КД901А-Г, которые остро требовались оборонной промышленности. Удалось решить целый спектр задач: набор и обучение персонала, расстановка технических и технологических кадров, соблюдение требований технологической дисциплины, электронной гигиены. За период 1969 года завод вышел на запланированные объемы выпуска приборов с представительством заказчика. На протяжении всего периода существования Болховского завода полупроводниковых приборов Феликс Ефимович как технолог высочайшего класса, прекрасный организатор, неоднократно приезжал на предприятие, консультировал, помогал налаживать технологическую дисциплину, повышать производственные показатели.

АБДУЛЛАЕВ Олег Рауфович инженер электронной техники К.т.н. Принимал участие в разработке новых технологий, материалов и конструкций оптоэлектронных приборов для изделий военной техники и народного хозяйства. Признавался лучшим разработчиком МЭП СССР. Автор 60 научных работ.

НОСОВ Юрий Романович. Специалист в области полупроводниковой физики и электроники. Окончил МГУ, физик (1954). К.т.н. (1964), д.т.н.(1969), профессор (1970).

Создал первый отечественный кремниевый плоскостной диод (1955). С 1959 по 1968 разработал теорию работы полупроводникового диода в импульсных цепях, обосновал необходимость создания специального класса приборов — импульсных диодов, разработал физико-технологические принципы их изготовления и на этой основе — несколько десятков типов импульсных диодов, переключательных диодов, диодов с накоплением заряда. Первые импульсные диоды типов КД-2, Д219, Д18 стали основой логических схем и ЗУ первых отечественных универсальных ЭВМ. Занимался теорией и принципами создания оптоэлектронных приборов, разработал серию оптронов, а также экспериментальную волоконнооптическую линию связи для самолетов. Разработанные диоды и оптроны внедрены в производство на 11 заводах и получили применение в вычислительной технике, радиолокации, телевидении, связи, системах управления ракетами, автоматике, приборостроении.

ФРОНК Станислав Владиславович. Специалист в области полупроводниковой электроники. Разработал технологию первых отечественных диодов и диодных матриц в планарном исполнении, участвовал в их внедрении на серийных заводах. В 1974 возглавил группу специалистов, разработавших технологию КМОП микросхем на основе кремния на сапфире (КНС), что послужило основой создания специальных быстродействующих микросхем, устойчивых к спецвоздействиям

ЦЫБУЛЬНИКОВ Марк Борисович. Принял участие в разработке конструкции, технологии и освоении в серийном производстве первых отечественных планарных полупроводниковых диодов и диодных матриц 2Д901, 2Д904, 2Д523. Возглавлял коллектив лаборатории, разработавшей 3 серии микросхем: 514 — биполярные схемы управления цифрознаковыми индикаторами; 490 — биполярные и КМОП микросхемы со встроенными полупроводниковыми семисегментными индикаторами; 1523 — быстродействующие КМОП КНС аналого-цифровые и цифроаналоговые преобразователи.

БЗПП стал экспериментальной площадкой, где оттачивалось серийное производство научных разработок инженеров НИИ «Сапфир», отрабатывались конструкторские и технологические элементы полупроводниковых приборов. Часть приборов поступала в массовое производство в республиках СССР: на Украине, в Белоруссии, Узбекистане, Армении и т.д.

Основная задача — обеспечение комплектующими материалами оборонной отрасли. С 1968 по 1998 год отработана и передана технология производства германиевого сплавного диода 3ДММ3 и диодных матриц 2Д901А-Г в Новосибирск для завода полупроводниковых приборов. С 1972 года освоен выпуск диодных мостов КЦ407А, КДС111А-В, диодов 2Д102А,Б для херсонского НПО «Днепр», диодных матриц 2Д906А-В, КД 906А-В, переданных в город Абовян (Армения). Освоен выпуск и налажено серийное производство импульсных диодов 2Д520А. Успешно пошло и производство диодов Шоттки КД514А, импульсных диодов КД512А, диодных матриц 2ДС523АМ-ГМ, оптоэлектронных приборов 249ЛП1 (были переданы в «Протон» (г.Орел)), цифрознаковых индикаторов АЛС324А1,Б1, АЛС318А,Б.













В 1968 году приступили к изготовлению роликов для машинки консервирования. С пуском в 1969 году прессового участка для литья пластмасс начали полностью выпускать машинки для консервирования, ключи сувенирные, подставки под холодное. С запуском в 1970 году гальванического участка освоили процессы никелирования, хромирования, цинкования, анодирования.

Налажен выпуск дверных звонков «Триоль», в которых регулировались громкость и частота сигнала, а позже и выбор мелодий, электронных развивающих игр: «Светотир», «Электроника» пяти наименований: «Морской бой», «Охота» и др. Пользовались высоким потребительским спросом сувенирные изделия «Сезам»: в комплект включены комбинированные ножи, зеркало. Используемый материал: металл и дерево — бук, поставка которого была налажена из Украины. Кроме того, на болховском заводе изготавливались шкафы управления защитой.

Всего около 80 наименований продукции народнохозяйственного значения ежемесячно выходило с производственного конвейера.

В 1972 году завод переименован в филиал завода при НИИ «Сапфир». Тогда освоен выпуск диодных сборок 3ДММ3-«Ключ», кремниевых выпрямительных диодов КД102А-Б, выпрямительных мостов КЦ407А, КДС111. Выпускаемые изделия отличались повышенной надежностью, филиал зарекомендовал себя как надежный поставщик комплектующих для выпуска изделий специального назначения.

В 1977 году под руководством директора **Каменского Валентина Михайловича** произведено техническое перевооружение предприятия, пущен в эксплуатацию производственный корпус площадью 4000 кв.м, сдана трансформаторная подстанция. Очистные сооружения, корпус-модуль площадью 880 кв.м. Филиал приобрел статус Болховского завода при НИИ «Сапфир» с самостоятельным балансом. Предприятием освоен выпуск оптоэлектронных приборов «Дракон 1», «Дракон 2».

В 1979 году филиал завода при НИИ «Сапфир» переименован в Болховский при НИИ «Сапфир».

В 1981 году приказом МЭП от 4 июля предприятие получило статус Болховского завода полупроводниковых приборов ПО «Протон».

Численность рабочих в 1980 году составляла 1548 человек, которая к 1990 году выросла до 2500. Предприятие стало градообразующим. Активно развивалась инфраструктура, строились многоэтажные дома, детский сад на 200 мест, оказывалась помощь городу по ремонту и строительству дорог. На заводе работала художественная самодеятельность, проводились спортивные мероприятия. Выпускалась газета «Рабочая честь».

Полупроводниковое производство

Первый начальник цеха по выпуску полупроводников — **Масленников Юрий Дмитриевич**. Его роль в становлении цеха заметна. Первые «ласточки» апробированных здесь микросхем «вылетели» не без участия его девчонок, которые с помощью простых микроскопов, своей сноровки и усидчивости справились с поставленной задачей отлично. Ветераны завода спустя почти полвека с уважением вспоминают имя Юрия Дмитриевича.

В 1976 году частично запущена в эксплуатацию производственная площадка по улице Карла Маркса. На втором этаже цех работал, а на первом велись строительные работы еще два года. В 1978-1979 годах оборудование запущено на полную мощность. Более тысячи человек заняты в производстве полупроводниковых приборов, не считая технологические и другие необходимые отделы. Большой вклад в развитие этого направления внесли многие специалисты. Очень тепло заводчане отзываются о Владимире Ильиче Романове, Александре Павловне Вейн, Олимпиаде Афанасьевне Бутыриной, Светлане Анатольевне Лепилкиной, Надежде Ивановне Шамовой, Надежде Дмитриевне Сумниковой, Антонине Ивановне Муртищевой, Василии Ивановиче Чижикове, Светлане Михайловне Кустовиновой, Вере Ивановне Худокормовой, Екатерине Алексеевне Крышко, Валентине Владимировне Блинчиковой и многих других.

С 2005 года цех № 1 возглавляет **Ирина Федоровна Гладких.** За эти годы она проявила себя как грамотный руководитель, профессионал своего дела, самоотверженный работник, ее трудпример для подрастающего поколения. Несколько слов об этом замечательном человеке. Трудовой путь Ирины Федоровны начался в 1976 году. В семнадцать лет она переступила порог Болховского завода полупроводниковых приборов. Ее первое рабочее место — ученик заварщика. В ее профессиональном багаже: работа контролером полупроводниковых приборов, оператор микросварки, а с 1981 года — инженер-технолог. В 1994 году назначена начальником участка отделения по производству ИС. На каждом участке работы она проявляла свои лучшие качества. В коллективе цеха № 1 авторитет Ирины Федоровны непререкаем. С любой радостью, бедой, трудностью обращаются к ней: поможет, подскажет, поддержит. Она сформировала стальной стержень цеха: мастера, технологи, специалисты. на котором держится все полупроводниковое производство.

Три сотни человек на своих плечах сегодня несут ответственность за целый завод. Это единый механизм с собственными принципами, кодексами чести, сводами и устоями.

За полвека не утратили традиций, нарастили мощный кадровый потенциал, вырастили трудовые династии... В 2015 году полупроводниковое производство выросло в целый комплекс, в который включены три цеха, каждый из которых специализируется на выпуске определенной продукции.

Сегодня значительно вырос объем выпуска полупроводниковых приборов в сравнении с прошлыми годами. Номенклатура выросла тоже в десятки раз. Успешно освоена технология выпуска новых изделий, созданных в СКТБ. Производственные площади, оборудование используются с максимальной эффективностью. Вырос коллектив полупроводникового производства и по численности, и в профессиональном плане. Теперь это комплекс с собственной инфраструктурой, подразделениями: цехами по производству полупроводниковых приборов, отделом метрологии, центральной заводской лабораторией, цехом № 3 по производству кристаллов. Все специалисты нацелены на положительный конечный результат. Произведено серьезное переоснащение установок и оборудования. Создана начальная учебная база для обучения рабочих без отрыва от производства, непосредственно на рабочих местах. Восстановлены, реконструированы и отремонтированы дополнительные помещения, запущены установки. С максимальной эффективностью используется уже имеющееся в наличии оборудование. Здесь всегда порядок.

Сейчас простой микроскоп вытеснен сложной компьютеризированной техникой. Главный этап технологической цепочки — сборка прибора — тоже компьютеризирован, что повышает качество готового изделия в несколько раз.

Средний возраст коллектива сегодня составляет 40-45 лет. Профориентационная работа, сотрудничество с образовательными учреждениями дает







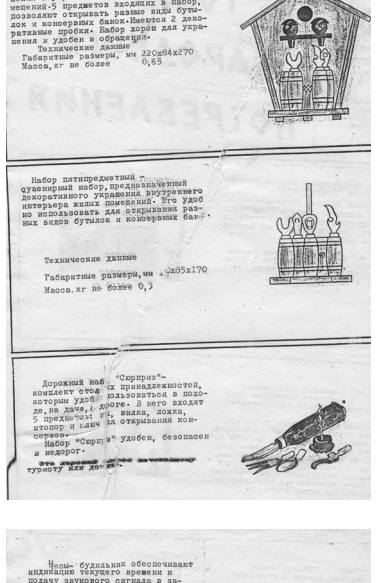

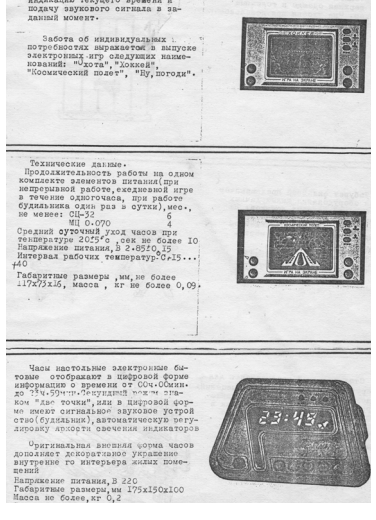



положительные результаты: на производство приходит молодежь со средним специальным и высшим образованием. Многие получают вузовское образование заочно. Появились трудовые династии, когда старший в семье передает свое мастерство дочери или сыну, делясь профессиональными секретами.

Работа отдела технического контроля начинается буквально с нулевого этапа — с входного контроля сырья, материалов и комплектующих на соответствие заданным требованиям. Он может проводиться по внешнему виду и сопроводительной документации, также путем физико-химических анализов материалов, инструментальной проверки параметров. По результатам принимается решение о запуске изделия в производство либо отказе. Руководит процессом **Алла Николаевна Торубарова**, заместитель генерального директора по качеству, ее обязанность которого отвечать за качество продукции целого комплекса. Сумела создать коллектив ОТК, профессиональный, грамотный, ответственный. В единой связке с полупроводниковым производством работают технические службы предприятия. Конструкторское бюро разрабатывает оснастку для освоения новых изделий полупроводникового производства (организации новых рабочих мест), много времени и сил уходит на разработку узлов и деталей для модернизации и ремонта оборудования цехов полупроводникового и машиностроительного производств, испытательного оборудования для ИЛ ОТК.

Отдел технической документации выполняет технологическое сопровождение производственного процесса, разрабатывает технологические карты и инструкции, вносит изменения в техдокументацию.

Сегодня сотни потребителей сотрудничают с Болховским заводом полупроводниковых приборов благодаря грамотно выстроенной маркетинговой политике отдела сбыта — отдела, созданного с учетом экономических особенностей последнего десятилетия. Результат слаженной работы коллектива отдела сбыта — надежная дилерская сеть, функционирующая без сбоев. Партнерские отношения с потребителями выстроены таким образом, что группа заказчиков полупроводниковую продукцию БЗПП сегодня финансирует и продвигает на рынке аналогичных товаров. География поставок распространяется не только на российские регионы, но и на страны СНГ. Шквал потребителей, сотрудничавших с российскими предприятиями, странами СНГ, стали нашими партнерами. Они открыли в нас надежного солидного поставщика, занимающего особую нишу на рынке полупроводниковых изделий. Руководство завода мгновенно сориентировало предприятие, предприняло радикальные меры к увеличению выпуска производства.

Отдел материально-технического снабжения и комплектации полностью обновился. Пересмотрены подходы к решению служебных задач и выполнению производственных заявок. Развивающееся производство не дает ни на минуту расслабиться, потребности растут, инженеры ОМТСиК работают по заявкам от подразделений. Постоянно проводится анализ возможностей и целесообразности установления прямых долгосрочных хозяйственных связей по поставкам материально-технических ресурсов, ведем поиск по каждому виду сырья и материалов двух и более поставщиков с целью устранения зависимости от одного поставщика.

Машиностроительное производство

В момент создания филиала завода в 1968 году это оно носило статус вспомогательного, создавалось как небольшой участок изготовления оснастки для производства полупроводниковых приборов. Конструкторское бюро разрабатывало измерительные приборы, штампы, пресс-формы, стенды для испытания приборов, а здесь все это воплощали в жизнь. Сегодня оно получило статус основного наряду с производством полупроводниковых приборов.

Самое главное — кадры. Машиностроительное производство вообще отличает обилие представителей станочных профессий: операторы станков с ЧПУ, токари, фрезеровщики, а также слесарные специальности (элитой здесь всегда остается слесарь-инструментальщик), сварщики, наладчики. Не обойдется это производство без инженерных кадров: технологов, конструкторов, программистов, инженеров по оборудованию, механиков. Обязательное требование — ответственность, инженерное мышление. Расширили станочную базу.

Если вернуться к 2005 году, то цифры ужасают: численность коллектива машиностроения — 2 человека. Оно существует лишь как вспомогательное производство. Имеющееся оборудование требует восстановления. В 2006 году оно делает первые самостоятельные шаги. Численность цехов №№ 7,8 достигла 35 человек. Собственными силами восстановлено станочное оборудование. Налажены партнерские связи с ОАО «Метровагонмаш», «Цикл +», другими предприятиями. Выполняются заказы по поставке болховчанами шкафов электроснабжения, радиаторов, противоюзных устройств, осваивается производство шин. Линейка типов номиналов расширяется. В 2007 году выпускается уже около 150 наименований изделий. 1300000 штук различных изделий машиностроительного производства поступило потребителям из различных регионов России. Обновляется станочная база: приобретены вертикально-фрезерный центр, станки с ЧПУ. Налажен массовый выпуск изделий для ОАО «Метровагонмаш», «Орлэкс», других потребителей. Болховское машиностроение уверенно заявляет о себе. Главный ориентир — на стратегические сферы: авиационную, космическую, судостроительную, строительную отрасли, атомную энергетику, системы ПВО, железнодорожный комплекс. В 2008 году численность коллектива достигла 70 человек. Выпущено более 180 наименований изделий в количестве 2500000 штук. Расширяются горизонты сотрудничества машиностроителей. Партнерами ОАО «БЗПП» являются заводы, специализация которых — вагоностроительная техника для РЖД и метрополитена. Привод ручного тормоза, выдержавший на испытаниях 6 тонн, направляющие для вагонов электропоездов, изготовленные болховчанами, поступили на вагоностроительный завод в городе Торжок. Для завода «Норд Вест» (город Санкт-Петербург» изготовлены считывающие диски для противоюзных устройств. Для рынка РЖД в арсенале болховских инженеров еще достаточно разработок: блок питания кондиционеров в вагоне, кресла для пассажирских вагонов с механизмом регулировки по семи положениям спинки и ряд других. Вся продукция сертифицирована.

Для строительного комплекса Москвы разработали специальный сложный трапециевидный домкрат для установки металлоконструкций. Свежее изобретение — тепловые генераторы различной мощности, работающие автономно посредством трения, имеют высокий КПД — 98 процентов. Они позволяют в достаточно короткие сроки обогревать помещения, нагревать воду и другие жидкости, достаточно энергоемки в использовании, экономически выгодны по всем параметрам.

В 2009-2014 годах машиностроение развивается высокими темпами. Приобретена установка гидроабразивной резки. Номенклатура машиностроительной продукции исчисляется сотнями изделий различного назначения. Создана уникальная производственно-материальная база, позволяющая обрабатывать детали диаметром до 1,8 метра и весом 2560 кг, а также изготавливать изделия точной механики с микронной точностью (манипулятор для установок сборки для ОАО «Планар» (г.Минск), деталей датчиков для высотомера ОАО «Авангард» (г.Санкт-Петербург)).

Машиностроение осваивают новые горизонты: в числе постоянных заказчиков предприятия оборонной промышленности Урала и других регионов страны.

В 2015-2018 годах машиностроительное производство расширилось за счет нового направления: приборостроения. Среди партнеров болховских машиностроителей: ЦКБА (г.Тула), другие оборонные предприятия. Болховский завод полупроводниковых приборов выпускает изделий более 1000 типов номиналов. Характер производства: от единичных изделий до массовых партий, сварка(любых видов), сборка крупногабаритных изделий, а также изделий с микронной точностью. Машиностроительное производство выпускает тренажеры и комплектующие для военной техники, изделия для железнодорожного транспорта и метро, комплектующие и установки для строительства дорог и мостов, технику для сельхозпроизводителей. Обработка всех видов материалов, металлопрокат, штамповка, поковка, отливки. Производственные цеха оснащены современными высокоточными станками с ЧПУ с многочисленными осями (4-5 осей), шлифовальным оборудованием (как плоского, так и круглошлифовального), комплексами гидроабразивной резки металла (с возможностью реза до 60 мм стали по толщине), электроэрозионной обработки. Имеется возможность термообработки изделий без выгорания поверхностного слоя, а также наличие специальных техпроцессов покрытий (цинк-хром, никель, золото, серебро,





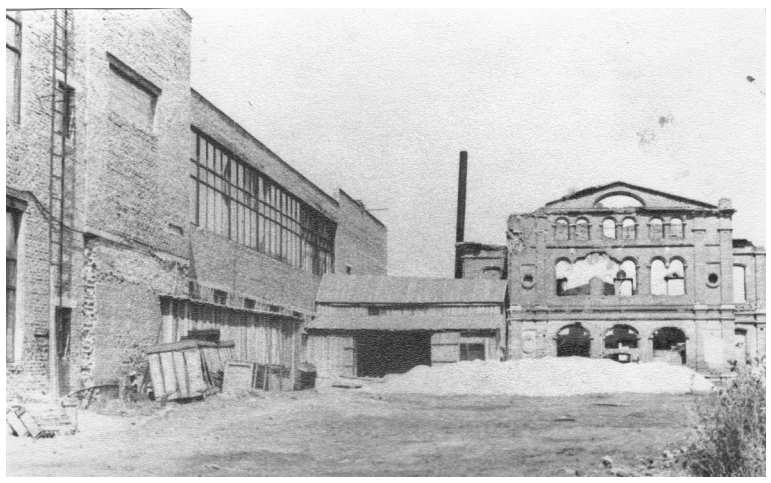















чернение, химическая полировка, олово-висмут, анодное оксидирование, химическое пассивирование, фосфатирование и др.), позволяющих выпускать изделия для предприятий ОПК. Имеется практика полноценной сборки механизмов и узлов, имеющих электрическую и электронную составляющие, а также выпуска как изделий, так и их комплектующих, для приборостроительного комплекса. В арсенале конструкторской и технологической служб новейшее компьютерное оборудование. Также активно развивается производство товаров повседневного спроса из металла и сотового поликарбоната: сейфы, ворота-сейфы, навесы, беседки, теплицы, решетки, ограды, фонари, скамьи, стулья, качели, мангалы.

Открыли участок сувенирной продукции. Две лазерные установки позволяют с микронной точностью вырезать необходимые детали. Около трех тысяч изделий включено в линейку выпуска продукции. Сувенирные изделия и конструкторы с удовольствием покупают и болховчане и гости города.

Новые разработки

За счет собственных средств АО «БЗПП» провело научно-исследовательские, опытно-конструкторские разработки высокотехнологичных изделий, которые в России не выпускаются. Здесь сумели довести до серийного производства: инсулиновую помпу «БЭТА» с инфузионным набором к ней для больных диабетом первого типа и миниатюрный шаговый электродвигатель, который может использоваться не только в инсулиновой помпе, но и в робототехнике, бытовой электронике.

Продолжается разработка шаговых двигателей линейки NEMA, которые применяются в механизмах, где необходимо точное позиционирование и на мотор возложена большая нагрузка. На Болховском заводе разработана и прорывная технология создания бета-вольтаического источника питания, который специалисты называют «вечной батарейкой».

Еще одна разработка — полупроводниковые трансформаторы, с которыми на предприятии связывают перспективу открытия нового направления в линейке продукции. Сфера их применения — аэрокосмическая, медицинская техника, автоматика, компьютерная техника.

С 2013 года на предприятии проводятся исследования в физико-технической лаборатории. Тема — разработка приборов неразрушающего контроля над процессом формирования топографии микрорельефа поверхности. Приборы этой серии позволяют изучать процессы обработки не в проекции на плоскость, а в пространстве.

Социальная сфера

Производство сельскохозяйственной продукции.

Пасечное хозяйство: 160 ульев, мед цветочный, гречишный.

Прудовое хозяйство: рыба, выращенная здесь, продается через собственную торговую сеть.

Магазины различного профиля: продуктовые, хозяйственный.

Ресторанный комплекс; “Погребок купцов Голубиных с баней и бильярдом”.

Кондитерский цех: производство хлебобулочных изделий (около 20 наименований), кондитерских (около 60 наименований), производство хамона, вяленой и копченой продукции из всех видов мяса и рыбы.

Детский центр “Игровая атмосфера”.

Станция технического обслуживания автомобилей.

Автозаправочная станция на трассе Москва-Харьков.

Туристический отдел: более 60 экскурсионных индивидуальных и групповых туров по интересным местам Болхова, Орловщины, а также Тулы, Курска, Калуги, Брянска, Липецка.

Организация культурно - познавательных программ для школьных групп;

организация экскурсионно - образовательных программ для школьных групп;

однодневные интерактивные программы;

также паломнические однодневные туры по святым местам Центральной России;

— более 15 возможных программ знакомства с достопримечательностями Болхова, Болховского района, Мценска (родина Фета А.А., Тургенева И.С.) открыто новое направление: оздоровительный и медицинский туризм.

Краеведческий музей и музей истории завода.

Газета “БЭТА” (Болхов. Электроника. Технологии. Автоматика).

Производство книгопечатной продукции: подготовка к печати более 10 книг, наборы сувенирной продукции: открытки, туристическая карта, памятные медали.

Строительство

Активно ведется реконструкция и строительство новых производственных корпусов, почти 150 тысяч кв.метров площадей силами коллектива восстановлено и построено за 20 лет.

Общественные пространства

Сквер «Возрождение»

Аллея памяти, открыта к 80-летию со дня победы

светомузыкальный танцующий фонтан,

Проспект БЗПП на улице Василия Ермакова.

Спорт

Стадион

Спортивный зал

Волейбольная команда

Шахматный клуб

Футбольная команда

Команды из числа заводчан участвует в соревнованиях ГТО, районного и областного уровня.

Это все он — наш Поярков

За людской рекой судеб — человек. Человек с большой буквы. Благодаря ему все вокруг меняется, играет красками. За преображением малой родины стоит генеральный директор Болховского завода полупроводниковых приборов Вячеслав Николаевич Поярков, Почетный гражданин Болховского района. БЗПП почти 60 лет. Более сорока направлений деятельности, более двухсот специальностей. Достойная заработная плата, социальные гарантии.

Всего за несколько месяцев генеральный директор воплотил мечту нескольких поколений болховчан. Силами заводского коллектива устроил сквер «Возрождение», где поющий и танцующий фонтан с высотой струй более 10 метров уже почти три сезона радует прохожих, гостей города, детвору.

Часть улицы Василия Ермакова, где колдобина на колдобине вдрызг разбивала легковые машины, буквально за месяц превратилась в настоящий проспект. Вместо покосившихся фонарных столбов — мачты, все уродливые лабиринты газовых труб спрятались под землю, новый асфальт преобразил участок дороги. Около тротуара установлены вазоны с можжевельниками, а за перекрестком заложена аллея из лип в честь 80-летия Победы в Великой Отечественной войне. Заменена остановка на современную, с освещением.

А в медицинском центре здоровья и красоты нарзанная галерея и нарзанные ванны, и еще много процедур, для выполнения которых теперь не нужно ехать в Орел. Потому что генеральный директор БЗПП считает, что Болхов может стать кладовой здоровья Орловщины.

Есть еще в Болхове памятное место — офицерское кладбище. БЗПП добровольно взял на себя обязательство поддерживать порядок, подстригать и поливать газон, зимой чистить дорожки. Вячеслав Николаевич Поярков считает, что именно с таких поступков и начинается воспитание подрастающего поколения.

Назовем этого человека забытым словом «бессеребренник», он, хотя и относится к новому поколению, поколению бизнесменов, но не жаждет наживы, а ратует за возрождение былого величия Болхова. Чтобы любовались им, гордились и завидовали тем, кто здесь живет.



ФОТОГАЛЕРЕЯ “ДОСТОЯНИЕ - 2026”

















Промышленный туризм

Для кого труд — радость, для того жизнь — счастье.

В Благовещенске на Российско-китайском форуме промышленного туризма «Открытая промышленность» Болховский завод полупроводниковых приборов отмечен в номинации «За продвижение бренда и качества продукции». Более 200 экспертов из 40 регионов России, Республики Беларусь и Китайской Народной Республики обсудили внедрение турпродуктов в индустриальную сферу.







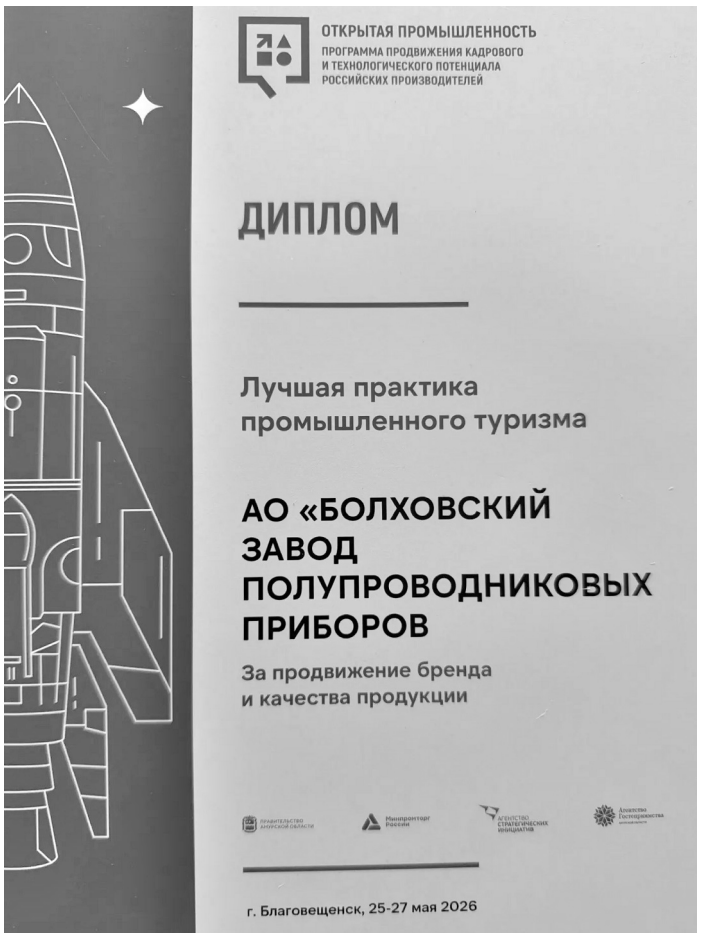

Уникальность градообразующего завода доказывать не нужно, это очевидный факт. Раз уже заговорили о достижениях коллектива в сфере промышленного туризма, то начнем с вопроса развития туристического кластера. Все, что нужно для этого, на Болховском заводе полупроводниковых приборов есть. Гостевые дома, ресторанный комплекс, центр здоровья и красоты, магазины, аптеки, автозаправочная станция. Здесь хотят, чтобы Болхов процветал, чтобы люди восхищались им. Все социальные объекты БЗПП вписаны в туристическую инфраструктуру города, а мечта — включить Болхов в маршрут «Золотое кольцо России». Культурно-историческое основание для этого, безусловно, есть. Чтобы лишний раз в этом убедиться, достаточно побывать в краеведческом музее, созданном, опять же, по инициативе и поддержке Вячеслава Пояркова.

Вернемся на 10 лет назад

Есть на свете места, о которых, иной раз кажется, забыли все. Знаете, как бывает: помнили, чтили, строили храмы, красивые дома, устраивали парки, а потом раз — и поросло все быльем. В зданиях вместо окон прорехи, на крышах березки сережками играют. Болховские старожилы вспоминают, как страшно было ходить мимо старого заброшенного завода на улице Ермакова в Болхове. Здесь когда-то строили дорожную технику и назывался он «Болховфермаш».

А несколько лет назад вдруг все переменилось, заиграло красками, преобразилось. Вместо щербатого облезлого здания вырос современный медицинский центр здоровья и красоты, который является частью Болховского завода полупроводниковых приборов. А недавно, проезжая по одной из орловских улиц, я увидела рекламу «Приглашаем в болховский Баден-Баден». И вдруг подумала, что горжусь тем, что имею возможность побывать в Болхове и заглянуть на завод. Город сегодня перерождается, становится уютным и современным.

Человек, который стоит за преображением малой родины, генеральный директор Болховского завода полупроводниковых приборов Вячеслав Николаевич Поярков, Почетный гражданин Болховского района. БЗПП почти 60 лет. Более сорока направлений деятельности, более двухсот специальностей. Достойная заработная плата, социальные гарантии. А в медицинском центре здоровья и красоты нарзанная галерея и нарзанные ванны, и еще много процедур, для выполнения которых теперь не нужно ехать в Орел. Потому что генеральный директор БЗПП считает, что Болхов может стать кладовой здоровья Орловщины.

Есть еще в Болхове памятное место — офицерское кладбище. БЗПП добровольно взял на себя обязательство поддерживать порядок, подстригать и поливать газон, зимой чистить дорожки. Вячеслав Николаевич Поярков считает, что именно с таких поступков и начинается воспитание подрастающего поколения. Его всегда возмущало равнодушие земляков к истории родного края. Он рассказывал, как был разрушен прекрасный храм — Николо-Гончарная церковь, которая завершала архитектурный ансамбль Большой Никольской, а теперь Ленинской улицы. А коллектив завода пытается сегодня все исправить.

Вернемся на 20 лет назад

В 2005 году, когда Вячеслав Николаевич Поярков вернулся на БЗПП из столицы, на предприятии оставалось 78 человек. Из трех площадок осталась одна, на которой было продано около 5000 квадратных метров площадей. В цехах горстка оставшихся работников замерзала, отопление разморожено, окна выбиты... Засучив рукава, Вячеслав Поярков с небольшой командой единомышленников, начали с запуска отопительной системы. На улице 30 градусов мороза... С нескольких попыток удалось пустить тепло в цех. Вячеслав Поярков по характеру — настоящий стойкий оловянный солдатик. Он смог возродить из пепла огромный механизм завода, запустить его. В 2005 году здесь функционировал всего один цех по выпуску полупроводниковой продукции, где занято 38 рабочих, 6 ИТР. Из всех наименований продукции в производстве — один прибор из полупроводников. Численность коллектива машиностроения — 2 человека. Команда единомышленников во главе с Поярковым приступила к работе. Настоящей, требующей огромного напряжения, сил, финансовых вливаний. К следующему году численность коллектива — уже 180 человек, в 2 раза больше, чем в предыдущем периоде.

Ведется разработка ряда полупроводниковых приборов. Уже около 30 типов номиналов включено в линейку выпуска. Выпуск полупроводниковой продукции вырос на 70 %. Первые самостоятельные шаги делает машиностроительное производство. Численность цехов №№ 7, 8 достигла 35 человек. Возобновлены работы вспомогательных подразделений, развивается транспортный цех. Кстати, именно в 2006 году восстановлена работа заводской столовой. Открыт первый магазин товаров повседневного спроса. Приобретены вертикально-фрезерный центр, станки с ЧПУ.

В 2008 году машиностроительное производство получило статус основного наряду с производством полупроводниковых приборов. Численность коллектива цеха машпроизводства 70 человек. Тогда же открылось кафе «Орбита». Для посетителей организованы бизнес-ланчи, проводятся банкеты, семейные торжества. Налажен выпуск полуфабрикатной продукции.

Цех по пошиву изделий специального назначения и верхней одежды отправил потребителям первую партию готовых изделий.

Закупается современное станочное оборудование. Приобретены токарно-обрабатывающий, обрабатывающий центры. Продолжается тесное сотрудничество с предприятиями железнодорожного комплекса.

Открыт магазин самообслуживания «24 часа» по улице Ленина, где в ассортименте представлены бытовая химия, бакалея, мясная, колбасная, винно-водочная и молочная продукции, хлебобулочные изделия и другие продукты питания. Летняя площадка кафе «Орбита» распахнула двери гостям города и болховчанам. Открыта автозаправочная станция

Состоялись первые традиционные соревнования по легкоатлетическому кроссу, посвященные памяти ветерана Великой Отечественной войны, труда и спорта Н.И.Пояркова.

Дошли руки до сферы обслуживания: открыты парикмахерская «Каре», медицинский кабинет, первый аптечный пункт, организовано тепличное хозяйство, станция технического обслуживания автомобилей.

Вернемся в день сегодняшний: тяжело, но интересно

Перечисляются факты, сухие, безликие. А за ними радостные лица людей, нашедших работу, получивших достойную заработную плату. Не нужно мотаться на заработки в другие регионы, можно провести время с семьей. Специальности станочников очень востребованы, потому что машиностроение развивается высокими темпами. Приобретена установка гидроабразивной резки. Номенклатура машиностроительной продукции исчисляется сотнями изделий различного назначения.



Создано подсобное хозяйство, поставляющее урожай злаковых и овощных культур в торговую сеть и кафе «Орбита». Положено начало рыбоводству.

Создан цех № 3, специализирующийся на выпуске кристаллов. Закуплено необходимое оборудование.

2 июля вышел в свет первый номер заводской газеты «БЭТА» тиражом 500 штук.

2016 — 2026 годы: развитие науки и туристического направления

По инициативе генерального директора Вячеслава Николаевича Пояркова была организована физико-техническая лаборатория. В рамках совершенствования машиностроительной продукции предприятия в лаборатории физико-технических исследований «Голографические исследования в приборостроении» занимаются разработкой и созданием опытного образца установки неразрушающего пассивного (активного) контроля над процессом формирования топографии микрорельефа и геометрии сложных аэродинамических поверхностей. Активное участие ученых в производственных и научных процессах непременно дает толчок дальнейшему эффективному развитию нашего предприятия.

На базе этой лаборатории разрабатывается и собирается опытный образец УГК (установка голографического контроля) для неразрушающего голографического 3Dконтроля геометрии деталей с обеспечением нано - и микрометрического диапазонов точности измерений и их визуализации. Аналогов установки голографического 3Dконтроля размеров сложных деталей машиностроения, как универсального оборудования для современных промышленных предприятий, в стране и за рубежом нет. Высокоточный контроль сложнопрофильных деталей требуется при осуществлении промышленного производства современных изделий машиностроения: точной механики, штампов, шпинделей, люнетов, твердосплавного инструмента — в станкостроении; оживальных частей, кумулятивных воронок боевой части, гироскопов, рулей и т.д. — в производстве снарядов и ракет; лопаток турбин в насосах, турбонасосных агрегатов и др. аналогичных элементов.

Работа продолжается. Генеральный директор Вячеслав Николаевич считает, что без науки у производства сегодня нет будущего. Он сам кандидат технических наук, автор научных работ, имеет авторское свидетельство на изобретение. Благодаря его разработке, кстати, предприятие выжило в непростые 90-е годы, сумело сохранить полупроводниковое производство.

Социальный проект не ограничивается рамками медицинского центра. Предприятие занимается и медицинскими разработками. Всего за полтора года на БЗПП создали отечественную инсулиновую помпу «БЭТА»для непрерывного подкожного введения инсулина. В этот инновационный проект компания вложила собственные средства. Сейчас эта тема очень актуальна в рамках антироссийских санкций, тем более что в сравнении с зарубежными аналогами помпа имеет улучшенные технико-эксплуатационные характеристики. По своим характеристикам инсулиновая помпа имеет ряд преимуществ перед импортными: применительна для детей, у нее эргономичный дизайн, она легче по весу, меньше по размеру, имеет удобный интерфейс, маленький болюс 0,05 единиц.

Болховчане задумались о расходных материалах для инсулиновой помпы. Были созданы инфузионные наборы, предназначенные для подкожного введения инсулина, они могут применяться для инсулиновых помп «Accu-Chek», «Medtronic MiniMed» и других.

Экономика гостеприимства

Медицинский центр с соляной пещерой и нарзаном, гостиница, кондитерская — всё это не просто «социалка», это доходная часть бюджета и сервисы для жителей. Не каждому сегодня по карману поехать на минеральные источники на Кавказ. Идею организовать собственный «Баден-Баден» в Болхове привез генеральный директор БЗПП Вячеслав Поярков с самых вершин Кавказских гор. Он на себе опробовал действие пузырьков нарзанной воды, остался очень доволен результатом. В Болхов вода привозится специальным транспортом из Кисловодска, хранится в специальных резервуарах. Эта волшебная вода зарождается в недрах спящего вулкана Эльбрус. Его тающие ледники — основа «Нарзана». Добывают следующие виды нарзана: общий нарзан. Добывается на глубине 10–15 метров. По вкусу и запаху почти не отличается от обычной воды, потому что содержание минералов в нём низкое. Используется для лечебных целей, в основном, для наружных процедур, в меньшей степени — для питья. Доломитный нарзан. Концентрация минералов выше. Название происходит от доломита — двойной углекислой соли кальция и магния. Такую минеральную воду добывают на глубине 100–150 метров. Она нормализует обмен веществ и работу выделительной системы. Сульфатный нарзан. Самый насыщенный минералами. В нём содержатся сульфаты магния и натрия, а ещё железо. Есть даже некоторое количество мышьяка, полезного для лечения болезней кожи, крови, опорно-двигательного аппарата, нервной системы. Сульфатный нарзан скапливается на глубине 350–400 метров. Он регулирует работу органов пищеварения и стимулирует желчегонные процессы. Впитывается через кожу, попадает в кровоток и доставляется в каждую клеточку организма, даже в костную ткань.

Нарзанная галерея, десятки видов услуг, специалистов, прекрасное оборудование. Все это открывает перспективы для развития такого направления, как оздоровительный туризм. Ведь многие процедуры, которые предлагает сегодня Медицинский центр здоровья и красоты, даже в ближайших регионах предложить никто не может. Останавливаться на достигнутом здесь не собираются. Строится гостиница, спортивные объекты.

Ежегодный шахматный турнир, который 15 лет проводит лично генеральный директор Вячеслав Николаевич Поярков, превратил Болхов в интеллектуальную точку на карте трёх областей.

Вячеслав Николаевич Поярков из тех людей, кто родину не на словах, а делом любит. Его жизненная позиция не всегда однозначна и понятна на первый взгляд. И лишь потом становится ясно: лицом к лицу лица не увидать, большое видится на расстоянии. Только время способно расставить все по своим местам.

—В моей жизни было много переломных моментов. Я часто вспоминаю рассказ отца, участника Великой Отечественной войны, о том, как его, узника концлагеря уже вели в газовые камеры на смерть... Только судьба вмешалась: колонну военнопленных освободили американские войска. Наверное, судьба часто меняет и мою жизнь. Хотя иногда я иду наперекор ей, — говорит Вячеслав Николаевич Поярков.

Его жизненное кредо перекликается со строками из стихотворения Фролова-Крымского “Русские”:

...Тот — русский, чья душа живёт в России,

Чьи помыслы — о матушке, о ней.

Душа его болит и о родном Болхове: погибает река Нугрь, можно было бы восстановить разрушенные церкви, улучшить инфраструктуру. От былого величия замечательного города не осталось и следа... Хотя что-то еще можно исправить.

Знай наших!

С 28 по 29 мая 2026 года в Национальном космическом центре имени В. В. Терешковой состоялось совместное заседание Совета по электронной компонентной базе (ЭКБ) и Секции по применению и развитию ЭКБ Совета главных конструкторов по направлению космического приборостроения. Организаторами мероприятия выступили Госкорпорация «Роскосмос» и АО «Российские космические системы».



Ключевой темой стало применение и развитие отечественной ЭКБ для задач космического приборостроения. В работе Совета приняли участие ведущие предприятия и организации ракетно-космической отрасли. В ходе проведения заседания обсуждались вопросы обеспечения космических аппаратов высоконадежными электронными компонентами и материалами, проблемы выбора, применения и испытаний ЭКБ и предложения по их решению.

Также были представлены новые перспективные изделия ЭКБ, оборудование и программное обеспечение для разработки, измерения параметров и проведения испытаний. Было заслушано 40 докладов. Всего участвовало 110 предприятий. Болховский завод полупроводниковых приборов представляли Роман и Ольга Черниковы — инженеры специального конструкторского бюро предприятия, перспективные специалисты.





Самое вкусное – в нашей «Орбите»!






Есть такие организации, для которых понедельник начинается в субботу, а воскресенье там вообще забыли включить в календарь. К таким магам, волшебникам и труженикам относится коллектив «Орбита», которому приходится работать 7 дней в неделю, а иногда и круглосуточно, 24 на 7. Здесь не обижаются на свою судьбу, потому работа для большинства из них — призвание, они сами выбрали такой нелегкий, но очень нужный людям, труд.






В июне 2008 года Болховский завод полупроводниковых приборов совершил настоящий космический запуск проекта в сфере общественного питания и сервиса города Болхова — кафе “Орбита”. И спустя столько времени с уверенностью заявляем: полет в открытом “космосе” успешно длится уже восемнадцать лет. Это космический рекорд по нахождению предприятия общественного питания в открытом коммерческом пространстве Болхова. Сегодня «Орбита» — это стабильный искусственный спутник большой планеты Болховский завод полупроводниковых приборов.

Все экономические показатели, отзывы гостей, партнеров — на высшем уровне. Коллектив смело заявил о себе как о статусном кафе, излюбленном месте отдыха болховчан и гостей. Продуманное оригинальное меню удивляет изысканностью и оригинальностью. Сегодня кухня кафе “Орбита” — настоящая творческая мастерская, где создаются кулинарные шедевры с непревзойденным вкусом, вызывающим максимум эмоций.

Сфера внутреннего туризма сегодня активно развивается, расширяется и обновляется. В Болхове частенько можно повстречать гостей: туристов, путешественников, паломников... Многие туристические агентства включают в свои маршруты знакомство с местными достопримечательностями, этноособенностями региона. Болховский завод полупроводниковых приборов взял на себя роль главного организатора полного спектра услуг в данном направлении, работа продумана и организована, реализуется в жизнь поэтапно. Болхов привлекает уникальной архитектурой многочисленных храмов и исторических сооружений семнадцатого - восемнадцатого веков, святыми источниками, а также близостью литературных мест, связанных с именами Фета и Тургенева. Инфраструктура, созданная АО «БЗПП» для туристов — кафе, отель, центр детского досуга, «Сувенирная лавка Романовых», мини-пекарня «Выпечка от Ивана Грозного» и кафетерий.

Любой турист и гость может заглянуть на минутку в кафе “Орбита”, а задержаться на часок, отведать угощений из местного меню, оценить по достоинству фирменные блюда болховских кулинаров. Встречает кафе обновленным дизайном. Особенно привлекает в интерьере сочетание натуральных пород дерева и уральского камня.



Принцип работы коллектива кафе «Орбита» — предоставить посетителям реальную возможность отдохнуть в уютной атмосфере с изысканным меню и высококлассным обслуживанием по сравнительно недорогой цене. Экономические расчеты напрямую зависят от уровня доходов потока посетителей. Именно так строит взаимоотношения с потребителями директор кафе «Орбита» Светлана Николаевна Сафонова.

Почти 18 лет назад судьба привела ее на Болховский завод полупроводниковых приборов. Уроженка города Болхова, после окончания Московского института народного хозяйства имени Плеханова по специальности технология и организация общественного питания в 1992 году она начала свою трудовую деятельность на малой родине в должности старшего повара ресторана Хлебарово. Потом заместитель директора ТОО “Огонек”, технолог и ведущий специалист комбината общественного питания Болховского райпо, завпроизводством кафе “Золотое”, экономист, начальник торгового отдела ПО “Болхов — кооперативные продукты”. В 2008 году, когда предприятие находилось в непростой ситуации, участвовала в организации нормального функционирования столовой завода. Огромный вклад внесла в организацию работы кафе «Орбита», которое сегодня является излюбленным местом отдыха болховчан и гостей города.

Ответственно трудится администратор кафе Лелякина Наталья Петровна. Уроженка Брянской области, после окончания Трубчевского политехнического техникума в 1981 году 1 апреля 1981 года она начала свою трудовую деятельность в должности контролера 4 разряда на участке мехобработки деталей Болховской мебельной фабрики. Через год назначены мастером механического участка. Потом мастер-конструктор, мастер сборочного участка. С Болховским заводом полупроводниковых приборов судьба связала 29 апреля 2010 года. Кафе “Орбита” только начинало свою деятельность.

Помогает укреплению профессиональной ориентации студентов, популяризацию и повышение престижа рабочей профессии «Повар», широко востребованной на региональном рынке труда. Многолетнее сотрудничество с филиалом № 1 «Орловского техникума агробизнеса и сервиса», студенты которого на базе кафе осваивают азы профессии, пополняет наградной арсенал коллектива. “Подопечные” студенты становились победителями областного конкурса профессионального мастерства, чемпионата «Молодые профессионалы» в рамках WSR. Ее профессионализм и творческий искренний подход к делу помогает устроить настоящий праздник. Благодаря тесному сотрудничеству с магазином БЗПП еженедельно сотни килограммов мясных полуфабрикатов отправляются в помощь хозяйкам: домашние голубцы, тефтели, фрикадельки, пельмени, котлеты, манты, бифштексы домашние и гости оценили по достоинству их вкусовые качества. Стол заказов работает постоянно. Кафетерии встречают посетителей вкусным ароматным кофе и выпечкой.

Галина Владимировна Косолапова свою жизнь связала с любимым делом: работает старшим поваром-кондитером в кафе “Орбита”. За тридцать пять лет профессионального стажа ее любимое занятие не превратилось в рутину. Начинала трудовой путь в ресторане “Хлебарово”, потом Болховское райпо, “Болховфермаш”, гимназия, Болховский педколледж, школа № 3 ...

16 апреля 2013 года судьба привела ее на Болховский завод полупроводниковых приборов, поваром в кафе “Орбита”. Ей всегда, ещё с детства, нравилось готовить. Любовь к кулинарии пришла со временем. Основательно взялась за дело лет в 16. Пошла учиться по профессии в Орловское профтехучилище, начали узнавать что-то, видеть новые продукты, экспериментировать, пробовать. Поняла, что из продуктов можно приготовить то, что не умеют другие. Рецепты собираете не ради коллекционирования, обязательно готовите что-нибудь этакое, обязательно привносите свою «изюминку». Готовка — это такое разнообразное и увлекательное занятие, столько возможностей для фантазии! Кулинария — это и творчество, и в какой-то мере даже наука. В ней много





тонкостей. Но один раз попробовав, уже невозможно остановиться. Мясные блюда, рыба, запеченная особым способом, торты, выпечка, салаты — в ее арсенале всегда найдется что-нибудь этакое, особенное, чем можно удивить самого капризного гостя.

Кафе Орбита это целая Вселенная. Сверкающие чистотой кухонные цеха, оборудованные с учетом всех современных требований; несколько залов для посетителей, каждый оформленный в своем стиле, интересный интерьер летнего кафе с элементами детской площадки, водопадом и фонтанами, увитыми густым плющом беседками... Даже не верится, что несколько лет назад всей этой красоты здесь и в помине не было.

Туристы и гости города здесь не заскучают. Меню разрабатывается постоянно, дополняется, усовершенствуется, но завсегдатаи с удовольствием заказывают фирменные блюда.

В рецептурной копилке кафе «Орбита» национальные блюда поваров с мировым именем, а некоторые из них — эксклюзивные. Из последних “шедевров” кулинарии — блюда из “рецептурной” копилки народов мира. Тут и мясо “гармошка”, приготовленное целым куском с грибами, горчицей, особенным соусом, и семга в горшочках, различные пасты: карбонара, болоньезе; пирог осетинский с картофелем, мясом, сыром. Грамотная политика сотрудничества с потребителями, индивидуальный подход к каждому из них сохраняет высокое доверие к кафе в Болхове. Здесь предоставляют посетителям прекрасную возможность отдохнуть в уютной атмосфере с изысканным меню и высококлассным обслуживанием по сравнительно недорогой цене. Повара кафе “Орбита” — мастера высшего класса. Руководству удалось подобрать команду настоящих профессионалов. Творческий искренний подход коллектива к делу помогает устроить настоящий праздник.

Даже не верится, что когда-то всей этой красоты здесь и в помине не было. Разрушенное здание в центре Болхова с прилегающей территорией, которая больше напоминала стоянку для автотранспорта, чем будущее место отдыха горожан. Сколько усилий приложено, чтобы создать сегодняшнее великолепие!

На нижней площадке «БЗПП» функционировала заводская столовая, которая обеспечивала обедами коллектив предприятия. Но специалистам высокого уровня стало попросту тесно в рамках меню комплексных обедов — и генеральный директор Вячеслав Николаевич Поярков поверил в коллектив, вложил средства в новую структуру. Ответственность огромная, экономическая ниша практически занята, непросто завоевать место среди уже известных кафе. Однако спустя несколько лет — профессионализм, правильная ценовая политика, удобный график работы, разнообразное меню, индивидуальный подход к посетителям, — открыли дорогу на пьедестал лидера.

В будний день до сотни человек в день проводит здесь свой бизнес-ланч. Демократичные цены, домашняя кухня. Прекрасный свободный зал для отдыха, музыкальное сопровождение, свыше 200 блюд в перечне... Благодаря тесному сотрудничеству с магазином БЗПП еженедельно сотни килограммов мясных полуфабрикатов отправляются в помощь хозяйкам: домашние голубцы, тефтели, фрикадельки, пельмени, котлеты, манты, бифштексы домашние и гости оценили по достоинству их вкусовые качества. Стол заказов работает постоянно. Сувенирная лавка встречает посетителей вкусным ароматным кофе и выпечкой.

Сегодня кафе «Орбита» это: конференц-зал на 300 мест, летнее кафе, эстрада, банкетные залы на сто, пятьдесят мест, VIP-кабинеты, прекрасная кухня: традиционные и оригинальные блюда, фирменные закуски, выпечка собственного производства.

Хочется сказать о высоком профессионализме директора Светланы Сафоновой, администратора Натальи Лелякиной, старшего повара Галины Косолаповой, поваров Шалале Нифталиевой, Дмитрия Большакова, Елены Нестеровой, Татьяна Остапенко, буфетчице Александре Матыновой, барменов Риты Галян, Светланы Малаховой, Марины Кавелиной, официантов Анастасии Глечиковой, Евгении Лучковой, кухонных работников.

Спасибо за хорошее настроение, которое дарит всем посещение кафе «Орбита», за профессионализм. Мы доверяем Вам и говорим спасибо за Вашу заботу. Желаем радоваться жизни и ценить свою работу.



Прямая речь

Промышленный туризм как путь к возрождению города



Мы часто слышим, что малые города России теряют молодёжь, потому что там «нечего делать». Но мы нашли способ переписать этот сценарий. Наш проект — о том, как промышленный туризм изменил не только восприятие завода, но и сам образ Болхова. Мы представляем механику: как заводская экскурсия становится инструментом возрождения города, а сам Болхов — желанным местом для жизни молодого специалиста.



На чём держится этот образ? На подлинном достоинстве. Мы не придумывали легенды — наши микросхемы реально летают в космос и работают в каждой боевой единице. Станки завода строили мост, соединивший Владивосток с островом Русский. А первая российская инсулиновая помпа — это вообще история про заботу о людях. И когда туристы слышат это в цехе, а потом пьют чай с нашим печатным пряником и пробуют мёд с заводской пасеки, у них возникает не просто интерес — рождается гордость. И эту гордость они увозят с собой, становясь амбассадорами Болхова. Но есть проблемы, которые помогли развивать промышленный туризм.

В чём была суть разрыва? БЗПП — высокотехнологичное предприятие, выпускающее компоненты для космоса и всей линейки современного вооружения. Но в самом Болхове этот завод воспринимался как закрытый ящик. Молодёжь говорила: «Мы не знаем, что там внутри, и город унылый». Результат — стабильный отток и образ, который не привлекал ни туристов, ни кадры. Надо было сделать завод точкой, вокруг которой сформируется новая идентичность Болхова.

Наше решение: перестать разделять завод и город. Мы сделали БЗПП ядром нового образа. Как это работает? Промышленный турист приезжает на завод, но видит не только цеха — он попадает в совершенно другой Болхов: ухоженные остановки с нашим дизайн-кодом, исторические QR-метки, сувениры, которых больше нигде нет, медицинский центр, пасеку, кафе, рестораны, пространства для молодежи. И самое важное — каждый гость, будь то школьник, студент или турист из другого региона, обязательно выходит в город. Мы показываем ему весь Болхов с его плюсами для жизни. Так рождается образ города, в котором хочется остаться.

Как именно мы пересобрали образ? Завод стал главным городским режиссёром. Мы не ждали муниципальных программ — мы сами стали все делать, превратив улицы в продолжение заводской эстетики. Выкупили уникальные архивные фотографии Болхова, спрятали их за QR-кодами — теперь экскурсия продолжается живым историческим квестом. Собственный туроператор дал нам право везти туристов не только в цех, но и по храмам, купеческим усадьбам — и везде БЗПП выступает как заботливый хозяин. И ключевой фактор: Болхов официально входит во всероссийский туристический маршрут «Бирюзовое кольцо». Это означает, что тысячи людей целенаправленно едут в наш город, уже ожидая увидеть здесь историю и комфорт. А дальше они неизбежно попадают на завод — и открывают для себя Болхов технологичный и живой.»

А теперь — ключевая механика проекта. Это замкнутый цикл, который делает завод двигателем. Шаг первый: создаём сильный турпродукт. Шаг второй: распространяем заводскую эстетику и заботу на весь Болхов. Шаг третий: вшиваем этот опыт в большой мир туристических маршрутов. Мы интегрировали заводские экскурсии в эти потоки — каждый гость получает приглашение посетить БЗПП, и более 60% соглашаются. И вот шаг четвёртый: в городе растут налоги, молодёжь видит жизнь, а не депрессию, и остаётся. Это самоокупаемая экосистема гостеприимства, встроенная в национальный туристический контекст.

Мы упаковали переживания в пять сквозных экскурсий. Каждая — это не лекция, а погружение. Турист может сам посмотреть в микроскоп и увидеть космос, тут же собрать магнит на лазерном станке и понять, что инженерия — это интересно. А партнёр из Москвы, увидев машиностроительное производство, говорит: «Так вот кто строил олимпийский Сочи и возрождал Москву на рубеже 21 века». Но самый важный момент наступает после проходной: наш гид ведёт гостей в город. Он показывает им отреставрированные храмы, уютные скверы, рассказывает, как тут живут семьи сотрудников, где учатся дети и как можно провести вечер. Именно тогда у туриста, а тем более у потенциального молодого специалиста, формируется целостная картина: «Здесь я могу не только работать, но и жить — интересно, комфортно, с перспективой".

Что это даёт городу прямо сейчас? Экономику гостеприимства. Медицинский центр с соляной пещерой и нарзаном, гостиница, кондитерская — всё это не просто «социалка», это доходная часть бюджета и сервисы для жителей. Ежегодный шахматный турнир, который 15 лет проводит лично генеральный директор Вячеслав Николаевич Поярков, превратил Болхов в интеллектуальную точку на карте трёх областей.. И самое прагматичное: каждый партнёр, приехавший на экскурсию, видит живое производство и подписывает реальные контракты. Образ города напрямую конвертируется в заказы и рабочие места.

Мы не просто показываем станки — мы рисуем образ будущего. Представьте: студент колледжа приходит к нам на экскурсию. Сначала он впечатлён космическими технологиями и общением с мастерами, конструкторами-изобретателями. Потом его ведут в учебный центр и рассказывают про стажировки, про карьеру от оператора до инженера. Самые первые экскурсанты сегодня трудятся на предприятии, занимаются научными разработками.

Затем городская экскурсия — он видит благоустроенные улицы, шахматный клуб, молодежный центр где по выходным собираются его сверстники, слышит истории про жилищные программы и про то, что до Орла — меньше часа.





И в голове складывается картинка: «Я могу здесь работать на крутом производстве, жить в нормальном доме, лечиться в современном центре, интересно проводить досуг и не тратить полжизни на дорогу». Это не просто экскурсия — это презентация жизненного сценария. И результат: отток молодёжи из Болхова уже снизился на 15%. Цифры подтверждают — механика работает. Итог для предприятия и города — стратегия и тактика выбраны правильно.

Главный результат: образ города изменился. Когда старшеклассник говорит: «Я пойду на БЗПП и останусь в Болхове, здесь хорошо» — это победа. Мы доказали, что промышленный туризм может быть не витриной, а настоящим социальным лифтом для целого города. Сегодня Болхов — это уже не город, из которого уезжают. Это город, в который приезжают за опытом, инженерией и вкусом жизни. И началось всё с простого решения: открыть проходную и показать, что внутри. А потом — показать, что вокруг.

Мы приглашаем каждого: приезжайте к нам на БЗПП. Пройдите через микроскоп к звёздам, попробуйте наш пряник и нарзан, прогуляйтесь по историческому Болхову с нашим QR-гидом. Почувствуйте атмосферу города, который больше не отпускает своих молодых инженеров. И помните: Болхов теперь — часть «Бирюзового кольца», вам будет легко найти к нам дорогу.





За продвижение малой родины

В Благовещенске на Российско-китайском форуме промышленного туризма «Открытая промышленность» Болховский завод полупроводниковых приборов отмечен в номинации «За продвижение бренда и качества продукции»



Более 200 экспертов из 40 регионов России, Республики Беларусь и Китайской Народной Республики обсудили внедрение турпродуктов в индустриальную сферу.

Специалист отдела туризма АО «БЗПП» Мария Кобылкина представила презентацию «От микросхемы — к образу города» об уникальности нашего градообразующего предприятия.

Она рассказала, в каких сферах экономики используется полупроводниковая продукция, о развитии промышленного и исторического туризма, собственном заводском кондитерском бренде.

Заводчане проделали большую работу по облагораживанию родного Болхова. Современный оздоровительный центр, благоустроенная общественная территория, экскурсии по заводу и городу привлекают все больше гостей в наш красивый, богатый историей город.

Мария Юрьевна прошла обучение по специализации «промышленный гид», организованном Агентством стратегических инициатив (АСИ) при поддержке Минпромторга России. Ее технологические карты экскурсий по родному заводу стали основой презентации на форуме.

Поздравляем заводчан с победой в престижном конкурсе и желаем новых успехов!



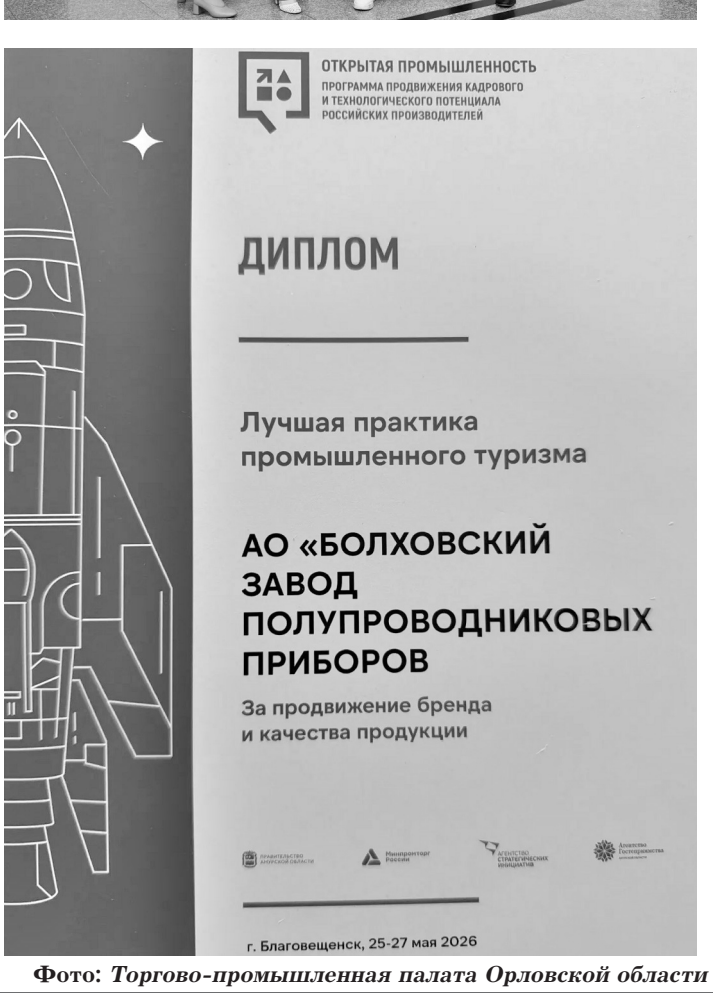

Фото: ***Торгово-промышленная палата Орловской области***

Шахматный турнир

30 мая 2026 года в центральной библиотеке г. Болхов состоялся 4 традиционный межрегиональный лично-командный шахматный турнир среди детско-юношеских команд "Дружба", посвящённый Международному Дню защиты детей и 58-ой годовщине основания АО "БЗПП".











Турнир по традиции собрал команды из трёх областей: Орловской, Калужской, Тульской. В этом году к сожалению не все команды смогли принять участие в турнире (желающих было больше, чем мест предоставленных организаторами). В итоге в борьбу вступили 13 команд (три из которых были АО "БЗПП"). Турнир проходил по швейцарской системе в 8 туров. На партию каждому игроку отводилось 10 минут игрового времени без добавления. В турнире впервые приняли участие команды: "Развитие" Мценск и Залегощь, а также постоянные участники турнира из г. Сосенский (Калужская область), Белёв, Чернь, Одоев (Тульская область), Корсаково.

Судейство турнира осуществляли:
Майоров Николай — главный судья
Радичкин Александр
Бартов Сергей (Сосенский)

Итоги турнира
1 место — Сосенский 1
2 место — Сосенский 2
3 место — АО БЗПП - 1

В личном зачёте

1 доска (2009 - 2011 г.р.)
1 место — Кострикин Степан (Сосенский 2)
2 место — Баранова Алёна (Сосенский 1)
3 место — Кулаков Никита (БЗПП 1)

2 доска (2012 - 2014 г.р.)
1 место — Юлаев Сергей (Корсаково)
2 место — Ваганова Яна (Сосенский 1)
3 место — Майоров Михаил (БЗПП 1)

3 доска (2015 г.р. и моложе)
1 место — Квасов Арсений (Сосенский 2)
2 место — Кузовков Алексей (Сосенский 1)
3 место — Брыкалов Павел (Белёв 1)

Турнир в очередной раз показал, что шахматный клуб АО БЗПП на правильном пути в своём развитии.

Особые слова благодарности работникам библиотеки за тёплый приём и Пояркову В. Н. за предоставленные призы.





Из редакционной почты

Экскурсия на градообразующее предприятие: день открытий и вдохновения!

20 мая десятиклассники нашей МБОУ СОШ № 3 отправились на очередную увлекательную экскурсию — на этот раз в ОАО «Болховский завод полупроводниковых приборов». Но началось наше путешествие с визита в клинику «Медицинский центр красоты и здоровья», где нас встретил очень дружелюбный и улыбчивый персонал.



Чем удивил медицинский центр?

Это не просто поликлиника, а настоящий многофункциональный центр, где можно:

— получить амбулаторно-поликлиническую помощь;

— сдать анализы и пройти лабораторную, ультразвуковую диагностику;

— пройти медосмотры для водителей;

— оформить больничные листы и получить экспертные консультации.

Особенно нас впечатлило современное оборудование: инфракрасное одеяло, нефритовая кровать, соляний, сухие и нарзанные ванны. Мы даже попробовали местную минеральную воду! Но больше всего запомнилось посещение соляной пещеры — ощущение, будто побывали на морском курорте!

Творческий мастер-класс

Во второй части экскурсии нас ждал мастер-класс по созданию магнитов. Каждый смог проявить фантазию: выбрать форму, цвет и дизайн своего уникального сувенира. Было очень интересно и весело!

Вкусный финал

Завершился день дегустацией выпечки из кондитерского цеха. Пирог с названием «Софья» оказался настоящим шедевром — нежный, ароматный, просто тающий во рту! Кстати, название выбрано не случайно: по легенде, Софья — дочь Марии Милославской, внучки болховского воеводы, которая стала важной фигурой в истории России.

Впечатления

Экскурсия получилась не только познавательной, но и очень душевной. Ребята получили массу положительных эмоций, узнали много нового о родном городе и его предприятиях, а также попробовали себя в творчестве.

Спасибо всем организаторам за такой насыщенный и интересный день.





Шахматный турнир

14 июня 2026 года в г. Сосенский Калужской области состоялся открытый турнир по быстрым шахматам “День России”.

В турнире приняли участие более 60 шахматистов, которые играли 4 отдельных турнира. Шахматный клуб АО БЗПП представляли 8 шахматистов. Самый юный наш представитель — Бобков Дмитрий дебютировал на турнире такого уровня и показывал хорошую игру для начинающего шахматиста.

Сегодня у нас не оказалось призёров, тем не менее результаты многих были показаны хорошие.

Результаты в группе А (сильнейшие игроки с рейтингом 1400 пунктов и более вне зависимости от возраста):

5 место — Майоров Михаил (призёр в дополнительном зачёте)

6 место — Майоров Николай (призёр в дополнительном зачёте)

Желаем успехов в следующих турнирах.











Поздравляем уважаемых юбиляров:

Заместителя главного инженера по полупроводниковому производству
Сергея Николаевича Жучкова;

работников полупроводникового производства
Светлану Алексеевну Герасимову;
Надежду Аликовну Зайцеву;
Юрия Ивановича Кондрашова;
Надежду Владимировну Нечушкину;
Наталью Геннадьевну Федотову;
Андрея Ивановича Додонова;
Романа Николаевича Курочкина;
Надежду Васильевну Кучинову;
Марию Алексеевну Нечушкину;
Аллу Валентиновну Портнову;
Татьяну Ивановну Прохорову;

начальника цеха №9
Николая Николаевича Воробьева;

работников цеха №9
Сергея Анатольевича Курочкина;
Сергея Алексеевича Ломакина;
Владислава Анатольевича Чижикова;

работника цеха №10
Сергея Анатольевича Леньшина;

работника отдела режима и контроля
Вячеслава Александровича Наумова;

работника АХО
Татьяну Сергеевну Калюгу!

Поздравляем с юбилеем!
Это праздник для души.
Пусть теплом родные греют,
Дни все будут хороши.
Пусть энергия не гаснет,
Оптимизм всегда ведёт.
Каждый день пусть будет ясным,
Без печалей и забот.



Распространяется на коммерческой основе. Цена свободная.

Газета зарегистрирована Управлением Федеральной службы по надзору в сфере связи, информационных технологий и массовых коммуникаций по Орловской области Свидетельство ПИ № ТУ 57-00239 от 25 декабря 2012 года.

Учредитель: Акционерное общество «Болховский завод полупроводниковых приборов» — генеральный директор Вячеслав ПОЯРКОВ

Главный редактор Л.В. ДИКОНОВА.

Адрес учредителя, издателя, редакции: 303140, Орловская обл., г. Болхов, ул. Василия Ермакова, д. 17

Телефоны редакции: 2-30-69, 2-32-94
E-mail: oaobzpp@list.ru

3 печатных листа
Тираж 500 экз.
Заказ №159

Газета отпечатана в АО «Типография «Труд». 302028, г. Орел, ул. Ленина, 1.
Тел.: (4862) 76-33-16.

Дизайн и верстка — Екатерина Дюжий

Подписано в печать: по графику — 14.00, фактически — 14.00