БОЛХОВ – ЭЛЕКТРОНИКА – ТЕХНОЛОГИЯ – АВТОМАТИКА

# БЭТА

№9-12/112-115
13 декабря 2021

ГАЗЕТА АО «БОЛХОВСКИЙ ЗАВОД ПОЛУПРОВОДНИКОВЫХ ПРИБОРОВ»

16+

*Такая жизнь*

# Мне ничего не надо — ни высших должностей, ни славы, ни наград…

***Орловская государственная телерадиокомпания подготовила фильм в рамках цикла "Такая жизнь" (журналист, ведущий Иван Николаевич Молчанов) — "Империя Пояркова" о замечательном человеке, патриоте Болхова, Почетном гражданине Болховского района Вячеславе Николаевиче Пояркове.***

*Мы приводим адаптированный к печатному изданию текст программы. В этот материал также вошло и то, что осталось за кадром. Редакция также взяла на себя ответственность внести некоторые комментарии и пояснения (на это указывают соответствующие сноски).*



1962 г.



1964 г.



1966 г.



1963 г.

***От редакции:*** Заводской краеведческий музей открыт по инициативе генерального директора Вячеслава Пояркова в 2018 году, 2 июля, в рамках празднования 50-летия со дня основания предприятия. На торжественном мероприятии присутствовали гости предприятия: представители десятков предприятий-партнеров России, а также делегация Федерации космонавтики, в числе тех, кто перерезал ленточку был один из директоров предприятия с 1983 по 1987 г.г., а ныне генеральный директор АО "Протон" Вячеслав Меньшов, Герои России, летчики-космонавты Сергей Авдеев и Сергей Трещев, представители трудового коллектива предприятия, общественности. Экспозиция включает в себя четыре направления: история завода, история Болхова: Правители Российского государства и Болховский край, Святыни Болховского края, литературное наследие, знаменитые земляки, герои Болховского края.

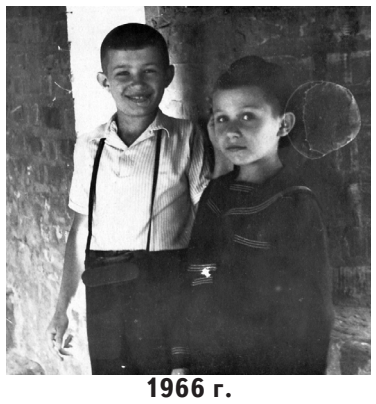

1966 г.

***Тому, кто впервые встречается с генеральным директором акционерного общества "Болховский завод полупроводниковых приборов" Вячеславом Поярковым, представляется, что перед ним именитый историк, краевед, предметом глубокого исследования которого является родной Болхов.***

—У многих сегодня складывается ошибочное представление о Болхове, как о маленьком провинциальном городе. Я скажу вам, что в 19 веке по населению Болхов превосходил Новгород, Псков, Архангельск, Вологду, Владимир. В городе было 107 кожевенных заводов, салотопенный, 2 мыловаренных, сальносвечный, паточный, 3 крупорушки, 16 пенькотрепальных, 7 пенькопрядильных, 2 пивоваренных, 2 табачных, 17 кирпичных и 2 экипажных, 213 лавок, 21 харчевня. К сожалению, сегодня по развитию промышленности и производства позиции нашего города утрачены. Действовали 32 храма, 2 монастыря, — Вячеслав Поярков увлеченно рассказывает об исторических вехах развития родного края, выступая в качестве экскурсовода в заводском краеведческом музее.

Вячеслав Поярков по профессии инженер, по убеждению технарь до мозга костей. Его увлечение историей родного края одна из граней его натуры, сколь увлекающейся, столь и прагматичной. Именно эти качестве вкупе с деловой хваткой позволили ему создать новую конгломерацию производства. Здесь соседствуют и мангалы для шашлыка и высокотехнологичные электронные приборы, спецодежда, кафе.

—Я работал сначала в школе, потом в педучилище, а потом решил, что мое внутренне призвание — конструктор, и должен работать на заводе. Я заканчивал институт с одной целью: работать на заводе. Я прошел путь от инженера до генерального директора. В 1996 году завод не работал более полугода. Накопились долги по зарплате, в связи со сложившейся ситуацией Егор Семенович Строев (прим. редакции — Губернатор Орловской области) предложил возглавить завод, — рассказывает генеральный директор.

Легкость, звучащая в его голосе, обманчива. На самом дело все было гораздо сложнее. Было очень трудно переломить ситуацию. В 90-е годы, когда рушились гиганты производства, эта участь не миновала и Болховский завод полупроводниковых приборов. Завод на малой родине, давший ему путевку в жизнь, посылал сигналы "SOS". Вячеслав Поярков их принял.

—Ситуация на предприятии сложная, кризис. Электроника не нужна была. Чтобы расплатиться по долгам, пришлось заниматься тем, что в первую очередь приносило доход: в подсобном хозяйстве выращивали свиней, пилили лес, обрезали тес, доску, брус, пакетировали и фурами отправляли в Европу по всем правилам евростандарта. Параллельно возобновили производство полупроводников и товаров народного потребления. До этого момента предприятие выпускало около 90 наименований данной продукции, в том числе электронные игры. К 2000 году численность коллектива выросла до 450 человек, удалось не растерять накопленный потенциал, сохранить производственную базу, наладить выпуск конкурентоспособной продукции, восстановить партнерские связи. Сейчас у нас работает около 700 человек, — продолжает разговор Вячеслав Николаевич.

***От редакции:*** Поярков Вячеслав Николаевич после окончания школы поступил в Орловский государственный педагогический институт, который закончил в 1975 году, в 1983 году — Московский институт радиотехники, электроники и автоматики, в 2002 году — аспирантуру Воронежского государственного университета. Кандидат технических наук. В 1975 году он начал трудовой путь преподавателем физики.

В 1978 Вячеслав Николаевич принят инженером центральной лаборатории технических измерений в Болховский филиал при научно-исследовательском институте «Сапфир» (Болховский завод полупроводниковых приборов). В 1982 году Поярков В.Н. назначен главным метрологом, в октябре 1987 года он — главный инженер. С марта 1991 года заместитель генерального директора - технический директор, а с 1997 года по 2000 год Вячеслав Николаевич — генеральный директор Болховского завода полупроводниковых приборов .

С февраля 2005 года по настоящее время является генеральным директором АО «Болховский завод полупроводниковых приборов».

В 2000 году Вячеслав Николаевича Пояркова пригласили в столицу. Новые перспективы, честолюбивые планы. Работал и.о. главного инженера ОАО НПП «Сапфир», заместитель главного инженера по техническим вопросам ГУП «Московский завод по модернизации и строительству вагонов им. Войтовича», начальник отдела организации производства ОАО «ПФГ Росвагонмаш» РЖД. С 2003 по 2004 г.г. преподавал в Московском институте радиотехники, электроники и автоматики.

Но чуткое ухо радиста, а в армии Вячеслав служил связистом, снова уловило призыв домой.

—Просто я принял решение вернуться. Где родился, там и пригодился. И когда я сюда вернулся, на предприятии оставалось 78 человек. Из трех площадок осталась одна, на которой было продано около 5000 квадратных метров площадей. С этого момента мы начали развивать наше производство, — поясняет собеседник.

А что применимо к известной истине "где родился", к Пояркову она применима на все 100 процентов. Родился он в учительской семье. Отец, Николай Иванович, всю жизнь преподавал физкультуру в гимназии, потом в педучилище. Мама, Зоя Ивановна, — литератор. Такое гармоничное воспитание: от отца — любовь к спорту, от мамы — любовь к поэзии.

Воспоминания из раннего детства вызывают улыбку и восхищение.

—В два года я проявил себя так. Когда отец строил дом на Ленинской горе, мне, чтобы я не мешал, давали молоток и кучу гвоздей. И я уверенно вбивал их шляпка к шляпке. В свое время, когда папа решил переделать порог, он не смог это сделать, потому что там оказалось столько набитых гвоздей! — со смехом рассказывает Вячеслав Николаевич.

Эту свою основательность он переплавит в привычку доводить любое дело до конца. Так вышло с инсулиновой помпой, которую по его инициативе разработали молодые специалисты заместитель главного инженера по новой технике Андрей Малков и инженер-конструктор Юрий Дюжий.

Толчком для создания этого направления послужили личные наблюдения генерального директора. Он как-то столкнулся с ситуацией, когда в его присутствии человек за столом вводил себе инсулин. Вячеслав Николаевич изумился: как же так можно, на глазок делать инъекцию.

Вернулся домой, собрал молодежь и поставил цель: надо думать. И молодые коллеги его поняли. И выполнили поставленную задачу.

К молодежи у Пояркова отношение особое: день сегодняшний и завтрашний за ней. Только обращать ее нужно в свою веру, систематически, планомерно.

—Всегда дает шанс. Поставит задачу, а ты не справился — он подождет. А ты уже думаешь, как это надо сделать. Большинство людей использует этот шанс.



1975 г.

**(Продолжение на стр.12)**

Памятная дата

# Патриарху Болховского спорта Пояркову Николаю исполнилось бы 100 лет...

***12 сентября 2021 года исполнилось бы 100 лет ветерану Великой Отечественной войны, ветерану педагогического труда, отличнику образования Николаю Ивановичу ПОЯРКОВУ.***



12 сентября 1921 года в семье кузнеца Ивана Пояркова появился сын Коля. Обычное босоногое детство, обычный для болховских ребят путь с Серговской и Покровской улиц — в школу № 1, ныне — гимназия. По окончании учебы Николай поступил в Орловский индустриальный техникум. Именно здесь, по всей видимости, и был заложен фундамент в будущем отличного спортсмена и физкультурного организатора.

В предвоенные годы физическая культура была в почете, и Николай, как и десятки его сверстников, спешил после занятий в спортивный зал, к известному на Орловщине тренеру Константину Позднякову. Особенно привлекали болховского паренька гимнастика и лыжи.

12 марта 1941 года был призван в ряды Красной Армии. Великая Отечественная война застала его в Станиславской области — на границе в Западной Украине. Город Тлумач подвергся сильной бомбардировке. Наши бойцы отражали атаку за атакой, но силы были неравны. Николай вместе с товарищами по оружию вынуждены были отступать на восток, отбиваясь от врага. Николай Иванович служил в 6-ой армии в 812-ом гаубичном артиллерийском полку Киевского военного округа. Армия дошла до Киева и стала на защиту этого города, но удержать не смогла, хотя самоотверженно отстаивала каждый клочок земли. Вынуждены были опять отступать до Кременчуга, Днепродзержинска, Днепропетровска. К Днепропетровску были подтянуты отступающие части, которые держали оборону за переправу на Днепре в течение месяца. Однажды во время налета вражеских самолетов и очередной бомбежки Поярков Николай Иванович, находясь на передовой огневой позиции около батареи был контужен и отправлен в госпиталь в Днепропетровск. Враг напирал, всех бойцов, кто мог держать в руках оружие, направили на защиту, в том числе и Николая Ивановича. Однако, несмотря на самоотверженную борьбу, пришлось отступать к Новомосковску на прорыв, где 6 армия попала в окружение. Немцы открыли ураганный огонь, бомбили самолеты. Армия несла серьезные потери. Много орудий было разбито, валялись убитые, стонали раненные. Отстреливались до последнего патрона. Вражеский снаряд разорвался рядом с окопом. Николая Ивановича присыпало землей и оглушило. В таком состоянии он попал в плен. Здесь он прошел через все ужасы ада. Целый год немцы держали русских военнопленных в количестве 10 тысяч в конюшне в городе Кривой Рог. Колючая проволока в несколько рядов, на вышках часовые с автоматами. Кормили баландой. За малейшее неповиновение били или убивали. За зиму погибло 5 тысяч человек от голода, холода и зверств. Выдержать нечеловеческие пытки мог только человек, закаленный физически, сильный духом. Оставшихся русских военнопленных отправили в Германию, в Боварию. Сначала концлагерь Фронтонвайсбах, где условия были еще хуже. Казалось, мучениям не будет конца. Два раза вместе с товарищами Николай Иванович совершали побег. Во время одного из них они целый месяц были на свободе в горах Альпах. Но немецкие овчарки обнаружили, беглецы были пойманы. Немцы жестоко их избили, собаки разорвали одежду. Узников отправили в лагерь Мосбург. Здесь стало еще страшнее. 200 граммов хлеба с опилками, баланда из брюквы. Масса людей умирала, многие сходили с ума. Однажды, это было 7 мая 1945 года, всех русских военнопленных, оставшихся в живых, выстроили. Это было страшное зрелище. Скелеты, обтянутые коричневой кожей, с провалившимися глазами. Полосатая одежда с надписью масляной краской SU, на ногах деревянные колодки. Казалось, что наступил конец. Колонну повели в горы, где находился лагерь, в котором сжигали людей. Однако подоспевшие американские войска их освободили. Кончились нечеловеческие мучения, продолжавшиеся с 28 сентября 1941 года по май 1945 года. Целый месяц Николай Иванович находился на американской зоне оккупации, там было очень много военнопленных разных национальностей. Американцы предлагали уехать в Америку, расхваливали американский образ жизни. Но Николай Иванович и его друзья рвались на Родину. Николая Ивановича тянуло в милый Болхов.

Об этих годах бывший артиллерист Николай Поярков говорил скупо и неохотно: «Жизнь прошла в войне».

Уже в сентябре 1945 года, в трудовой книжке Николая Ивановича появляется запись: «Принят на работу председателем Болховского райспорткомитета»; а с 28 августа 1946 года он начинает свой славный трудовой путь преподавателя физвоспитания Болховской школы № 1.

...Пожелтевшие от времени фотографии. Сколько всего хранят они для нас, молодых! Изрешеченная осколками и пулями школьная стена, пустырь вместо школьного сада. Но вот разбегается девчонка и метает копье! А вот и первые спортивные снаряды на площадке, легкоатлетические барьеры, которые Николай Иванович изготовил самостоятельно. Еще одна красноречивая фотография — около 30 мальчишек и девчонок с лыжами и палками вышли на очередной урок и слушают задание своего учителя.

Именно из питомцев Пояркова на протяжении почти 30 лет формировались сборные команды района по легкой атлетике, лыжным гонкам, гимнастике, плаванию. С гордостью вспоминал потом Николай Иванович плеяду своих первых воспитанников, ставших чемпионами области. Среди них — Владимир Куржупов (плавание), Леонид Ивановский, Николай Щекотихин, Владимир Бакалин, Владимир Вышлов, Светлана Орлова (легкая атлетика), Анатолий Алферов (лыжные гонки). Его питомцы были разноплановыми, как сейчас говорят, универсальными спортсменами, а в основе этой универсальности лежала мощная общефизическая подготовка. Болховские школьники выигрывали даже первенства области по конькобежному спорту!

Скольким же людям привил Николай Иванович любовь к спорту, физической культуре за 34 года работы в школе и семь лет преподавания в Болховском педучилище! Среди воспитанников: семь генералов, кандидатов и докторов наук перевалило за сотню! Особая его гордость — ученики, которые пошли по его стопам, стали тренерами, спортивными работниками, преподавателями физического воспитания. И как пример, глядят с фотографии бывшая ученица болховского педагога, а впоследствии — преподаватель Московского института физкультуры Тамара Стрельникова и ее великие студенты — хоккеисты Борис Михайлов и Геннадий Цыганков.

«Мне посчастливилось быть учеником Николая Ивановича. С благодарностью вспоминаю, сколько души и энергии вкладывал он в наше физическое, нравственное и интеллектуальное воспитание, — рассказывает ветеран спорта Владимир Гладких. —Какие организовывал школьные соревнования по волейболу и баскетболу! Участвовало по 15 команд, свет в спортивном зале горел до позднего вечера. Для пацанов такие мероприятия становились большим праздником. Поддержать юношей всем классом приходили девчата, перед которыми ох как не хотелось ударить в грязь лицом! Победителей и призеров чествовали потом на общешкольных собраниях, после чего они чувствовали себя национальными героями.»

Ослушаться Николая Ивановича было просто нельзя. И не из-за его физической силы (ходили байки, что он кулаком убил быка), а из-за его доброты, сердечного отношения к каждому ученику, в котором он видел, прежде всего, личность.До сих пор помню уроки по лыжной подготовке. Вроде бы ничего особенного. Сначала обучение технике ходов, а затем — пять километров на лыжах по пересеченной местности. Но Поярков все делал вместе с нами, учениками. Было нелегко, но теперь понимаешь, что учитель хотел сделать нас физически крепкими, выносливыми людьми, а не просто выполнял требования школьной программы. Бежал на лыжах вместе с нами, но у нас-то было всего два урока в неделю по 45 минут, а у него — по шесть уроков каждый день... Николай Иванович вырастил достойных детей. Его старший сын, Вячеслав, — кандидат технических наук, Почетный гражданин Болховского района, генеральный директор АО «Болховский завод полупроводниковых приборов». Его сын, Николай более четверти века работал врачом в одной из клиник Калуги. Дочь Тамара пошла по стопам родителей, воспитывает детей в одном из столичных учреждений. Внук Владислав создал в Болхове любительский футбольный клуб, в котором проводятся футбольные турниры между командами из заядлых поклонников футбола. Почти на 12 лет Николай Иванович пережил свою супругу, прекраснейшей души человека Зою Ивановну Пояркову, всю трудовую жизнь преподававшую русский язык и литературу в средней школе № 1 . Супружеская пара Поярковых служила образцовым примером для тех, кто стремился прожить жизнь в любви, мире и согласии. А как исполняла их пара вальс! Их танцем восхищались болховчане.

Николая Ивановича не стало в первый день мая 2009 года. После себя он оставил яркий след, земляки свято чтут память о нем. На Главной спортивной арене Болхова — стадионе «Олимпия» — заложена еловая аллея, которая названа именем Учителя. На протяжении 12 лет проводятся соревнования по легкоатлетическому кроссу, посвященные памяти Н. И. Пояркова...





*По материалам газеты “Орловский меридиан” 8 сентября 2021 года, №36 (1170)*




67
75
73
76
66
70
68
65
74





















**Геннадий Шишкин, ветеран труда и спорта, врач с многолетним стажем:**

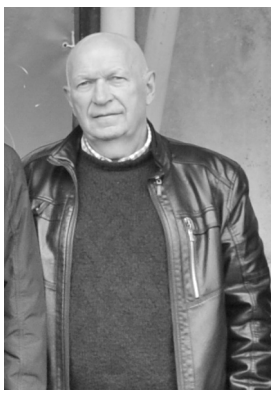

—Мой учитель физкультуры средней школы № 1 Николай Иванович Поярков оставил в моей памяти яркий неизгладимый след. В 9-10-х классах он развил мою любовь к спорту и вот уже более 50 лет являюсь преданным приверженцем активного образа жизни. Говорят, что человек живет до тех пор, пока о нем помнят. Более 12 лет прошло, как не стало Николая Ивановича , а его добрые дела и творения вспоминаются с новой силой и вдохновением. И как будто это было недавно. И конечно не могу не восторгаться преображением города Болхова и его градообразующим предприятием АО “БЗПП”. Честь и хвала руководству завода, его генеральному директору. Не это ли лучшая память о Николае Ивановиче Пояркове?

**Николай Парфенов, заслуженный тренер Российской Федерации:**



Николай Иванович Поярков — человек слова и дела конкретного. Он был очень внимательным, вежливым, корректным собеседником, обладающим огромной притягательной силой человеком. Теплота улыбки, щедрость души, широкий кругозор привлекали людей, расширяли и без того огромный круг его друзей. В Болхове он был очень известной личностью, его почитали и стар, и млад. Наш наставник заслужил всеобщее уважение и почет.





**Владимир Шашков, депутат Орловского областного Совета народных депутатов:**



—Людей надо любить больше, чем себя, и тогда встретишь в жизни много прекрасного. Думаю, по этому принципу жил и трудился Поярков Николай Иванович. Познакомился с ним на районных соревнованиях. Сразу видно, статный мужчина, крепкое рукопожатие, а сколько в нем доброты, искренности, теплоты. За несколько минут знакомства успели подружиться на долгие годы. И каждая встреча с этим удивительным человеком доставляла поистине удовольствие и наслаждение. Сколько в жизни он сумел пережить: война, плен, разруха, восстановление народного хозяйства из руин. И при этом быть человеком с большой буквы, стать легендарным учителем, прекрасным семьянином, отцом, светлая память ему.

**Александр Петухов, ветеран труда и спорта, отличник образования:**



С именем Николая Ивановича Пояркова связана многолетняя эпоха спортивного движения Болховского района. Для молодежи он всегда служил примером для подражания, давал деловые и своевременные советы, рекомендации. Его добрые дела и начинания навсегда останутся в памяти его учеников, благодарных потомков. Несмотря на повседневную занятость на работе и при исполнении множества общественных дел, он со своей супругой Зоей Ивановной воспитали достойных детей, настоящих профессионалов своего дела.



*С места события*

# Светлой памяти наставника и спортсмена...









***На главной спортивной арене района — стадионе "Олимпия" прошли XI традиционные соревнования по легкоатлетическому кроссу. посвященные памяти участника Великой Отечественной войны, ветерана труда и спорта, отличника просвещения Николая Ивановича Пояркова. В этом году состязания легкоатлетов совпали со 100-летним юбилеем со дня рождения нашего земляка.***

На торжественном открытии участников и гостей приветствовали генеральный директор АО "БЗПП". Почетный гражданин Болховского района Вячеслав Николаевич Поярков, ученик Николая Ивановича, врач с многолетним стажем Геннадий Иванович Шишкин.

Триколор под Государственный гимн Российской Федерации поднял двукратный победитель первенства области по легкой атлетике 2021 года Александр Лобкарев и традиционные соревнования были объявлены открытыми.

Затем наступила пора жарких сражений на дистанциях кросса в пяти возрастных группах. Во многих забегах судьба медалей решалась на последних метрах до финиша.

Победителей и призеров ждала торжественная церемония награждения красивыми медалями и дипломами соответствующих степеней. Руководитель любительской футбольной команды АО "БЗПП" Владислав Поярков в качестве памятных подарков вручил по комплекту заводской спортивной формы Вячеславу Пояркову, ветеранам труда и спорта Николаю Захаркину и Леониду Шапошникову.

В этот же день футбольное поле стадиона "Олимпия" стало местом проведения дружеского турнира "Возрождение" в формате 8Х8. Состязания мастеров кожаного мяча проводились в круг, футболисты команд порадовали зрителей обилием голов. которые забивались на любой вкус. Дружный коллектив АО "БЗПП" сыграл выше всяких повал. уверенно переиграв своих оппонентов, завоевал главный трофей соревнований. На втором и третьем местах — соответственно команда педагогического колледжа и Болховского филиала техникума агробизнеса и сервиса.

Лучшими игроками турнира признаны: Артем Воробченко, Павел Шелякин, Дмитрий Ишечкин (все представители АО "БЗПП") и Кирилл Санжаревский (филиал техникума).

**Владимир Гладких**
**ветеран спорта**


















**Протокол №1**
**о проведении XI традиционных соревнований среди обучающихся образовательных организаций Болховского района по легкоатлетическому кроссу, посвященных памяти ветерана ВОВ, труда и спорта, отличника образования Н.И.Пояркова**
17 сентября 2021 года

**Возраст:** 2010-2011 **Пол:** Девочки **Дистанция:** 300 м

| № п/п | ФИО | Номер участника | Образовательная организация | Результат | Место |
|---|---|---|---|---|---|
| 1 | Маслова Валерия | 316 | СОШ №3 | 58,43 | 1 |
| 2 | Ишутина Дарья | 361 | СОШ №3 | 58,69 | 2 |
| 3 | Балашова Александра | 385 | Гимназия | 58,69 | 2 |
| 4 | Хотеева Екатерина | 345 | Гимназия | 1.00,00 | 3 |
| 5 | Прокопова Диана | 366 | Гимназия | 1.02,89 | 4 |
| 6 | Стародубова Эвилина | 365 | Гимназия | 1.04,00 | 5 |

**Протокол №2**
**о проведении XI традиционных соревнований среди обучающихся образовательных организаций Болховского района по легкоатлетическому кроссу, посвященных памяти ветерана ВОВ, труда и спорта, отличника образования Н.И.Пояркова**
17 сентября 2021 года

**Возраст:** 2010-2011 **Пол:** Мальчики. **Дистанция:** 300 м

| № п/п | ФИО | Номер участника | Образовательная организация | Результат | Место |
|---|---|---|---|---|---|
| 1 | Шкурин Данил | 360 | СОШ №3 | 49,72 | 1 |
| 2 | Лобкарёв Александр | 315 | СОШ №3 | 51,75 | 2 |
| 3 | Бондарев Глеб | 314 | СОШ №3 | 52,00 | 3 |
| 4 | Васильев Сергей | 364 | Гимназия | 59,00 | 4 |
| 5 | Тимошин Глеб | 362 | Гимназия | 1.00,00 | 5 |
| 6 | Игнатов Григорий | 326 | Кривчевская ООШ | 1.04,00 | 6 |

**Протокол №3**
**о проведении XI традиционных соревнований среди обучающихся образовательных организаций Болховского района по легкоатлетическому кроссу, посвященных памяти ветерана ВОВ, труда и спорта, отличника образования Н.И.Пояркова**
17 сентября 2021 года

**Возраст:** 2008-2009 **Пол:** Девушки. **Дистанция:** 300 м

| № п/п | ФИО | Номер участника | Образовательная организация | Результат | Место |
|---|---|---|---|---|---|
| 1 | Петрова Алина | 339 | СОШ №3 | 48,16 | 1 |
| 2 | Орехова Виолетта | 320 | СОШ №3 | 52,26 | 2 |
| 3 | Киндюхина Дарья | 363 | СОШ №3 | 52,59 | 3 |
| 4 | Шанина Лидия | 405 | ООШ №2 | 54,10 | 4 |
| 5 | Гончарова Мария | 397 | СОШ №3 | 55,09 | 5 |
| 6 | Фетисова Анна | 387 | СОШ №3 | 56,38 | 6 |
| 7 | Бондарева Лилия | 354 | СОШ №3 | 57,66 | 7 |
| 8 | Исаева Виктория | 383 | Гимназия | 59,07 | 8 |

**Протокол №4**
**о проведении XI традиционных соревнований среди обучающихся образовательных организаций Болховского района по легкоатлетическому кроссу, посвященных памяти ветерана ВОВ, труда и спорта, отличника образования Н.И.Пояркова**
17 сентября 2021 года

**Возраст:** 2008-2009 **Пол:** Юноши. **Дистанция:** 500 м

| № п/п | ФИО | Номер участника | Образовательная организация | Результат | Место |
|---|---|---|---|---|---|
| 1 | Башакин Никита | 394 | СОШ №3 | 1.39,70 | 1 |
| 2 | Сандуляк Дмитрий | 344 | СОШ №3 | 1.40,00 | 2 |
| 3 | Квасов Елисей | 319 | СОШ №3 | 1.42,88 | 3 |
| 4 | Янков Максим | 384 | СОШ №3 | 1.49,62 | 4 |
| 5 | Козлов Павел | 388 | СОШ №3 | 1.52,00 | 5 |
| 6 | Бородин Дмитрий | 386 | СОШ №3 | 1.53,00 | 6 |
| 7 | Молчанов Валерий | 407 | ООШ №2 | 1.54,00 | 7 |
| 8 | Поздняков Даниил | 371 | Гимназия | 1.55,00 | 8 |

**Протокол №5**
**о проведении XI традиционных соревнований среди обучающихся образовательных организаций Болховского района по легкоатлетическому кроссу, посвященных памяти ветерана ВОВ, труда и спорта, отличника образования Н.И.Пояркова**
17 сентября 2021 года

**Возраст:** 2006-2007 **Пол:** Девушки. **Дистанция:** 500 м

| № п/п | ФИО | Номер участника | Образовательная организация | Результат | Место |
|---|---|---|---|---|---|
| 1 | Заманова Фереза | 352 | Кривчевская ООШ | 2.03,00 | 1 |
| 2 | Кольцова Алёна | 312 | Кривчевская ООШ | 2.04,86 | 2 |

**Протокол №6**
**о проведении XI традиционных соревнований среди обучающихся образовательных организаций Болховского района по легкоатлетическому кроссу, посвященных памяти ветерана ВОВ, труда и спорта, отличника образования Н.И.Пояркова**
17 сентября 2021 года

**Возраст:** 2006-2007 **Пол:** Юноши. **Дистанция:** 1000 м

| № п/п | ФИО | Номер участника | Образовательная организация | Результат | Место |
|---|---|---|---|---|---|
| 1 | Кузнецов Дмитрий | 408 | ООШ №2 | 3.31,25 | 1 |
| 2 | Раджабов Юсуф | 351 | Кривчевская ООШ | 3.35,05 | 2 |
| 3 | Чемоданов Иван | 389 | СОШ №3 | 3.36,87 | 3 |
| 4 | Карнюхин Иван | 391 | СОШ №3 | 3.43,58 | 4 |
| 5 | Ершов Владимир | 390 | СОШ №3 | 4.15,57 | 5 |
| 6 | Орлов Максим | 409 | ООШ №2 | 5.06,20 | 6 |
| 7 | Кузнецов Ярослав | 410 | ООШ №2 | 5.07,20 | 7 |
| 8 | Шатунов Кирилл | 378 | Гимназия | 5.20,74 | 8 |

**Протокол №7**
**о проведении XI традиционных соревнований среди обучающихся образовательных организаций Болховского района по легкоатлетическому кроссу, посвященных памяти ветерана ВОВ, труда и спорта, отличника образования Н.И.Пояркова**
17 сентября 2021 года

**Возраст:** 2004-2005 **Пол:** Девушки. **Дистанция:** 500 м

| № п/п | ФИО | Номер участника | Образовательная организация | Результат | Место |
|---|---|---|---|---|---|
| 1 | Дёмичева Елизавета | 342 | БПК | 1.52,38 | 1 |
| 2 | Поливаева Лилия | 318 | БПК | 1.54,15 | 2 |
| 3 | Моногарова Мария | 310 | БПК | 2.19,72 | 3 |
| 4 | Башкова Феодора | 370 | ТАиС | 2.29,22 | 4 |
| 5 | Шанина Кристина | 401 | ТАиС | 2.35,18 | 5 |
| 6 | Светошенко Василиса | 402 | ТАиС | 2.47,36 | 6 |
| 7 | Пузанова Олеся | 404 | ТАиС | 2.54,31 | 7 |

**Протокол №8**
**о проведении XI традиционных соревнований среди обучающихся образовательных организаций Болховского района по легкоатлетическому кроссу, посвященных памяти ветерана ВОВ, труда и спорта, отличника образования Н.И.Пояркова**
17 сентября 2021 года

**Возраст:** 2004-2005 **Пол:** Юноши. **Дистанция:** 1000 м

| № п/п | ФИО | Номер участника | Образовательная организация | Результат | Место |
|---|---|---|---|---|---|
| 1 | Клочков Илья | 357 | БПК | 3.24,78 | 1 |
| 2 | Ветров Никита | 358 | БПК | 3.35,96 | 2 |
| 3 | Боровков Иван | 355 | БПК | 3.41,28 | 3 |
| 4 | Мусатов Данил | 346 | ТАиС | 4.12,70 | 4 |

**Протокол №9**
**о проведении XI традиционных соревнований среди обучающихся образовательных организаций Болховского района по легкоатлетическому кроссу, посвященных памяти ветерана ВОВ, труда и спорта, отличника образования Н.И.Пояркова**
17 сентября 2021 года

**Возраст:** 2003 и старше. **Пол:** Девушки. **Дистанция:** 500 м

| № п/п | ФИО | Номер участника | Образовательная организация | Результат | Место |
|---|---|---|---|---|---|
| 1 | Исаева Татьяна | 379 | БПК | 1.43,12 | 1 |
| 2 | Андросова Анастасия | 359 | БПК | 1.46,00 | 2 |
| 3 | Крупникова Наталья | 341 | личник | 2.02,68 | 3 |
| 4 | Бонарь Галина | 368 | ТАиС | 2.34,46 | 4 |
| 5 | Волкова Ирина | 313 | ТАиС | 2.53,39 | 5 |

**Протокол №10**
**о проведении XI традиционных соревнований среди обучающихся образовательных организаций Болховского района по легкоатлетическому кроссу, посвященных памяти ветерана ВОВ, труда и спорта, отличника образования Н.И.Пояркова**
17 сентября 2021 года

**Возраст:** 2003 и старше. **Пол:** Юноши. **Дистанция:** 1000 м

| № п/п | ФИО | Номер участника | Образовательная организация | Результат | Место |
|---|---|---|---|---|---|
| 1 | Никишов Иван | 356 | БПК | 3.17,21 | 1 |
| 2 | Шаталов Евгений | 348 | ТАиС | 3.29,63 | 2 |
| 3 | Ладан Константин | 381 | БПК | 3.37,21 | 3 |
| 4 | Елецкий Никита | 369 | ТАиС | 4.00,29 | 4 |
| 5 | Поцелуев Сергей | 380 | БПК | 4.42,02 | 5 |
























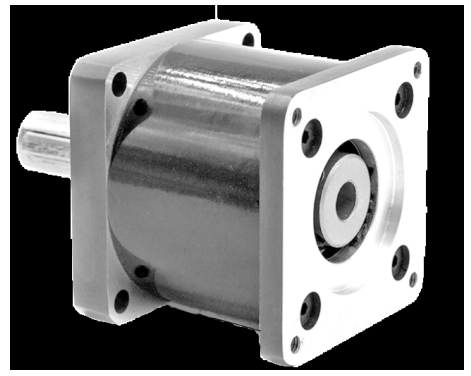










# АО "БОЛХОВСКИЙ ЗАВОД ПОЛУПРОВОДНИКОВЫХ ПРИБОРОВ"

# 2022








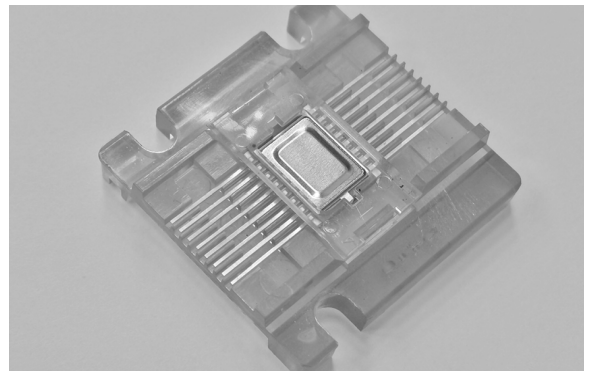









# 2022

## ЯНВАРЬ

| ПН | ВТ | СР | ЧТ | ПТ | СБ | ВС |
|---|---|---|---|---|---|---|
| | | | | | 1 | 2 |
| 3 | 4 | 5 | 6 | 7 | 8 | 9 |
| 10 | 11 | 12 | 13 | 14 | 15 | 16 |
| 17 | 18 | 19 | 20 | 21 | 22 | 23 |
| 24 | 25 | 26 | 27 | 28 | 29 | 30 |
| 31 | | | | | | |

## ФЕВРАЛЬ

| ПН | ВТ | СР | ЧТ | ПТ | СБ | ВС |
|---|---|---|---|---|---|---|
| | 1 | 2 | 3 | 4 | 5 | 6 |
| 7 | 8 | 9 | 10 | 11 | 12 | 13 |
| 14 | 15 | 16 | 17 | 18 | 19 | 20 |
| 21 | 22 | 23 | 24 | 25 | 26 | 27 |
| 28 | | | | | | |

## МАРТ

| ПН | ВТ | СР | ЧТ | ПТ | СБ | ВС |
|---|---|---|---|---|---|---|
| | 1 | 2 | 3 | 4 | 5 | 6 |
| 7 | 8 | 9 | 10 | 11 | 12 | 13 |
| 14 | 15 | 16 | 17 | 18 | 19 | 20 |
| 21 | 22 | 23 | 24 | 25 | 26 | 27 |
| 28 | 29 | 30 | 31 | | | |

## АПРЕЛЬ

| ПН | ВТ | СР | ЧТ | ПТ | СБ | ВС |
|---|---|---|---|---|---|---|
| | | | | 1 | 2 | 3 |
| 4 | 5 | 6 | 7 | 8 | 9 | 10 |
| 11 | 12 | 13 | 14 | 15 | 16 | 17 |
| 18 | 19 | 20 | 21 | 22 | 23 | 24 |
| 25 | 26 | 27 | 28 | 29 | 30 | |

## МАЙ

| ПН | ВТ | СР | ЧТ | ПТ | СБ | ВС |
|---|---|---|---|---|---|---|
| | | | | | | 1 |
| 2 | 3 | 4 | 5 | 6 | 7 | 8 |
| 9 | 10 | 11 | 12 | 13 | 14 | 15 |
| 16 | 17 | 18 | 19 | 20 | 21 | 22 |
| 23 | 24 | 25 | 26 | 27 | 28 | 29 |
| 30 | 31 | | | | | |

## ИЮНЬ

| ПН | ВТ | СР | ЧТ | ПТ | СБ | ВС |
|---|---|---|---|---|---|---|
| | | 1 | 2 | 3 | 4 | 5 |
| 6 | 7 | 8 | 9 | 10 | 11 | 12 |
| 13 | 14 | 15 | 16 | 17 | 18 | 19 |
| 20 | 21 | 22 | 23 | 24 | 25 | 26 |
| 27 | 28 | 29 | 30 | | | |

## ИЮЛЬ

| ПН | ВТ | СР | ЧТ | ПТ | СБ | ВС |
|---|---|---|---|---|---|---|
| | | | | 1 | 2 | 3 |
| 4 | 5 | 6 | 7 | 8 | 9 | 10 |
| 11 | 12 | 13 | 14 | 15 | 16 | 17 |
| 18 | 19 | 20 | 21 | 22 | 23 | 24 |
| 25 | 26 | 27 | 28 | 29 | 30 | 31 |

## АВГУСТ

| ПН | ВТ | СР | ЧТ | ПТ | СБ | ВС |
|---|---|---|---|---|---|---|
| 1 | 2 | 3 | 4 | 5 | 6 | 7 |
| 8 | 9 | 10 | 11 | 12 | 13 | 14 |
| 15 | 16 | 17 | 18 | 19 | 20 | 21 |
| 22 | 23 | 24 | 25 | 26 | 27 | 28 |
| 29 | 30 | 31 | | | | |

## СЕНТЯБРЬ

| ПН | ВТ | СР | ЧТ | ПТ | СБ | ВС |
|---|---|---|---|---|---|---|
| | | | 1 | 2 | 3 | 4 |
| 5 | 6 | 7 | 8 | 9 | 10 | 11 |
| 12 | 13 | 14 | 15 | 16 | 17 | 18 |
| 19 | 20 | 21 | 22 | 23 | 24 | 25 |
| 26 | 27 | 28 | 29 | 30 | | |

## ОКТЯБРЬ

| ПН | ВТ | СР | ЧТ | ПТ | СБ | ВС |
|---|---|---|---|---|---|---|
| | | | | | 1 | 2 |
| 3 | 4 | 5 | 6 | 7 | 8 | 9 |
| 10 | 11 | 12 | 13 | 14 | 15 | 16 |
| 17 | 18 | 19 | 20 | 21 | 22 | 23 |
| 24 | 25 | 26 | 27 | 28 | 29 | 30 |
| 31 | | | | | | |

## НОЯБРЬ

| ПН | ВТ | СР | ЧТ | ПТ | СБ | ВС |
|---|---|---|---|---|---|---|
| | 1 | 2 | 3 | 4 | 5 | 6 |
| 7 | 8 | 9 | 10 | 11 | 12 | 13 |
| 14 | 15 | 16 | 17 | 18 | 19 | 20 |
| 21 | 22 | 23 | 24 | 25 | 26 | 27 |
| 28 | 29 | 30 | | | | |

## ДЕКАБРЬ

| ПН | ВТ | СР | ЧТ | ПТ | СБ | ВС |
|---|---|---|---|---|---|---|
| | | | 1 | 2 | 3 | 4 |
| 5 | 6 | 7 | 8 | 9 | 10 | 11 |
| 12 | 13 | 14 | 15 | 16 | 17 | 18 |
| 19 | 20 | 21 | 22 | 23 | 24 | 25 |
| 26 | 27 | 28 | 29 | 30 | 31 | |

*На спортивной орбите*

# Шахматные баталии









***

***2 октября 2021 года в г.Белев Тульской области состоялся командный шахматный турнир среди обучающихся, посвященный Дню учителя.***

В турнире приняли участие команды БЗПП и МУ ДО “Дом детского творчества” г.Белев.

Игры проходили в двух возрастных категориях 6-8 классы и 5 классы и моложе, по круговой системе. Каждая возрастная группа состояла из 4 человек.

По итогам соревнований наши юные шахматисты одержали победу и завоевали кубок соревнований.

В составе нашей команды приняли участие:

старшая группа: Даниил Гаврилкин, Ксения Майорова, Александр Радичкин, Владимир Пашков;

младшая группа: Михаил Майоров, Матвей Жигачев, Никита Кулаков, Валерия Клыкова.

***

***30 октября состоялся межрайонный шахматно-шашечный турнир, посвященный 28-летию производственной деятельности КФХ КРаПП в г.Липицы Чернского района Тульской области. В турнире принимали участие команды Тульской и Орловской областей.***

Честь Болховского завода полупроводниковых приборов представляли две команды.

По итогам турнира команда в составе Андрея Бурлакова, Николая Майорова (шахматы), Василия Филонова, Альберта Касьянова (шашки) заняла первое место, сыграв всего две командные ничьи и одержав победу в остальных сыгранных партия. Вторая команда в составе Дмитрия Пояркова, Никиты Евтюхова (шахматы), Натальи Корж и Валентины Ермолюк (шашки) заняла шестое место.

В личном зачете первое место на своих шахматных досках заняли Андрей Бурлаков и Николай Майоров, третий результат у Дмитрия Пояркова.

В шашках третий результат на своей доске показал Альберт Касьянов.

Все участники команды занимаются в шахматном клубе БЗПП.

**ПОЗДРАВЛЯЕМ УЧАСТНИКОВ ШАХМАТНЫХ БАТАЛИЙ С ПОБЕДОЙ!**

**Николай Майоров**
**инструктор по физической культуре, директор шахматного клуба БЗПП**



















*Экскурсия*

# Выбор профессии — просто и сложно

**В рамках взаимодействия туристического отдела БЗПП и школы № 3 для учащихся 6 Б класса школы была организована экскурсия в АО «Болховский завод полупроводниковых приборов».**




Около двадцати шестиклассников с классным руководителем Светланой Павловной Тимошиной получили уникальную возможность заглянуть в святая святых основного промышленного предприятия района — машиностроительное производство, кондитерский цех, а также посетить музей предприятия.

Экскурсия проходила в несколько этапов, которые включали в себя: посещение заводского музея, знакомство с историческими вехами развития производства, номенклатурой продукции БЗПП и т.д. В роли экскурсовода выступила начальник туристического отдела Болховского завода полупроводниковых приборов Лариса Диконова. Мальчишки и девчонки с интересом на фотографиях в музее узнавали своих родственников и знакомых, но самое пристальное внимание с их стороны — биографии трудовой и общественной деятельности генерального директора АО «БЗПП» Вячеслава Николаевича Пояркова.

Экскурсия началась со знакомства с экспозицией заводского музея. Лариса Диконова подробно рассказала о тех специальностях, которые сегодня актуальны на предприятии. На сегодняшний день в штатном расписании БЗПП — около сотни специальностей. По каждой из них трудятся десятки людей. Самая наполненная отрасль — производство. В полупроводниковом производстве освоено около ста профессий: сборщики полупроводниковых приборов, маркировщики, испытатели, контролёры, лудильщики, укладчики, операторы микросварки, технологи, операторы аппарата резки, скрайбировщики, наладчики технологического оборудования, промывщики узлов и деталей и т.д. Машиностроительное производство отличает обилие представителей станочных профессий: операторы станков с ЧПУ, токари, фрезеровщики, а также слесарные специальности (элитой здесь всегда остается слесарь-инструментальщик), сварщики, наладчики. Не обойдется никакое производство без инженерных кадров: технологов, конструкторов, программистов, инженеров по оборудованию, механиков. И конечно, вспомогательные подразделения, организующие свет, коммуникации: электромонтеры, сантехники, слесари по обслуживанию промвентиляции, кондиционеров, водители, рабочие подсобного и тепличного хозяйств, охранники, дворники и т.д. На объектах социальной сферы — преимущество товароведов, продавцов, парикмахеров, мастеров маникюра, провизоров, операторов АЗС, автослесарей, кондитеров, поваров, барменов... Если рассматривать предприятие как единый механизм, то каждая специальность и каждое рабочее место — винтик, от бесперебойной работы которого зависит эффективность его дальнейшего развития и получения достойного результата.

Почти в каждой третьей болховской семье кто-нибудь да работает на нашем предприятии или в подразделениях торговой и социальной сферы. Сегодня в сравнении с началом 2005 года штат инженерно-технических служащих и рабочих увеличился в десять раз. Возраст трети коллектива сегодня — до 40 лет. Из них 20 % с высшим образованием, на сегодняшний день обучаются в вузах на заочном отделении около 15 человек, более 70 человек имеют высшие квалификационные разряды. Ежегодно проводится переаттестация различных категорий инженерных работников, по программе профессиональной подготовки по профессиям рабочих. Половина пришедших на завод проходят обучение в форме наставничества. Настоящая кузница рабочих кадров — полупроводниковое и машиностроительное производства. Разработана программа, одним из пунктов которой является усиление кадрового потенциала. Ставка, безусловно, сделана на молодые кадры. Иначе будущего у предприятия может просто не быть.

На базе производственных цехов непрерывно ведется подготовка персонала для пополнения кадровой «копилки». Предприятие активно сотрудничает с вузами Орла о совместной подготовке кадров для АО «Болховский завод полупроводниковых приборов», в том числе за счет прохождения производственной практики, дипломного проектирования и ряду других вопросов.

После обстоятельного рассказа об истории завода, людях и судьбах, группа направилась в подразделения.

На участке производства конструкторов и сувенирной продукции коллектив творческой мастерской подготовил первую импровизированную выставку готовых изделий.

Чего тут только не было! И чайные домики, и детские конструкторы, и ажурные абажуры, и наборы для хранения специй, и изящные визитницы, салфетницы, оригинальные медальницы, наборы для творчества, элементы декора... Более тысячи наименований сувенирной продукции разработано на сегодняшний день.

Чем интересно данное направление?

***Фанера (древесно-слоистый пластик)*** — многослойный строительный материал изготавливается путём склеивания 3-5 слоев специально подготовленного шпона. Чтобы фанера была прочной, слои шпона накладываются так, чтобы волокна древесины были строго перпендикулярны предыдущему листу. С бревна, очищенного от коры и термически обработанного, на станке снимают «широкую стружку», которая и называется — ***шпон***. Шпон впоследствии раскраивают, сушат, сортируют, собирают в пакеты, промазывают клеем. Эти пакеты затем подвергаются давлению и нагреву в прессе, в результате получается фанера. Фанеру затем могут шлифовать и ламинировать пленками — в результате получается шлифованная и ламинированная фанера.

Возможности для творчества не ограничены. Особенно в рамках концепции развития туристического комплекса Болховского завода полупроводниковых приборов.

Насыщенная программа включала еще посещение кондитерского цеха. Руководитель кондитерского цеха Альберт Алексеевич Буханцев рассказал об особенностях работы кондитерского цеха.

Более двух тысяч штук хлебобулочных изделий собственного производства ежемесячно поступает в торговую розничную сеть АО «БЗПП». На сегодняшний день более 20 видов хлеба предлагается покупателю на выбор. Помимо выпечки хлеба кондитеры значительно расширяют ассортимент за счет выпуска кондитерских изделий, которых насчитывается около двух десятков наименований. Среди них особым спросом пользуются чебуреки, беляши, пирожки с самыми вкусными начинками, пицца, пирожные и т.д. За счет большого ассортимента увеличивается число потребителей продукции кондитерского цеха. Оценили по достоинству кулинарные шедевры и школьники, которые с удовольствием подкрепились печеньем. Угощение заводских кондитеров отличает изумительный вкус.

Ребят посвятили в тонкости машиностроительного производства, познакомили со спецификой работы станочного оборудования. Самым притягательным оказался станок гидроабразивной резки. Как завороженные на протяжении получаса подростки следили за работой автоматизированного оборудования.

—Для способных и образованных сейчас именно такое оборудование закупает предприятие. Стараемся идти в ногу со временем. Такое оборудование даже в области единичное, — рассказывают ребятам специалисты машиностроительного производства. Девчонок и мальчишек интересовали вопросы условий и оплаты труда, характер работы, требования, предъявляемые к профессиям непосредственно на предприятии.

Впечатлений у школьников в этот день была масса. Экскурсия оказалась очень насыщенной и интересной.










Такая жизнь

# Мне ничего не надо — ни высших должностей, ни славы, ни наград…

(Окончание. Начало на стр.1)



1973 г.



1984 г.



1985 г.

То, что я попал в поле притяжения Вячеслава Николаевича, мне это дает энергию для дальнейшего развития, — так отзывается о своем руководителе заместитель главного инженера по новой технике Андрей Малков.

Днем рождения завода считается 2 июля 1968 года.

***От редакции:***

1951 год.

В Москве Постановлением Совмина был организован НИИ-311, ориентированный на совершенно новое по тем временам направление — радиоэлектронику. Институт был создан на базе трех предприятий: радиозавода им. Красина, артели «Коопутиловец» и завода «Сирокко». В годы Великой отечественной войны предприятия выпускали военную продукцию: гранаты, авиаснаряды, автозаправщики, редукторы к ракетным установкам «Катюша».

1956 год.

НИИ-311 переводится в Министерство радиотехнической промышленности и на него возлагается ответственность за разработку полупроводниковых диодов и тиристоров. Требования к институту возросли. На плечи первых директоров «Сапфира» (Л. Кирпичникова, М. Климанова, Б. Гуляева) легла непростая задача: перепрофилировать штамповочное производство в предприятие, отвечающее современным стандартам электроники по чистоте, точности обработки, сложности процессов.

В 60-70-х годах к производству подключили практически два десятка заводов по всей стране. НИИ начал заниматься не только производственной, но и обучающей деятельностью, передавая свой опыт другим предприятиям, обучая их кадры.

2 июля 1968 года.

По приказу Министерства электронной промышленности СССР в городе Болхов Орловской области был организован филиал при НИИ ППС. Инициаторами открытия филиала в городе Болхове были директор НИИППС, лауреат Ленинской премии Акимов Юрий Степанович, директор опытного завода «Оптрон» при НИИППС Поташ Леонид Степанович, главный инженер завода при НИИПППС Богданов Сергей Сергеевич (с 1974 по 1986 г. директор завода при НИИ «Сапфир»). Именно Леонид Степанович Поташ стал идеологом реализации столь непростого проекта. Он видел не только новый завод, но и преображение самого города за счет создания и успешного развития современного производства. Главный ориентир — комплектующие материалы для оборонной отрасли.

После всех перипетий Поярков взял на вооружение ту самую народную мудрость, когда рачительная хозяйка держит яйца в разных корзинах на случай непредвиденных обстоятельств. У умного хозяина это называется диверсификация, когда кроме профильного производства параллельно развиваются другие, мало похожие направления.

***От редакции:*** Политика нашего завода носит диверсифицированный характер. Иначе в рыночной экономике нельзя. Диверсифицируя свое производство, предприятие проникает в новые для себя отрасли и сферы, расширяет ассортимент товаров и постепенно превращается в многоотраслевой комплекс. На сегодняшний день эффективно работают магазины различного профиля: продуктовые, хозяйственный, автозапчастей, предприятия общественного питания; медицинский центр, сеть аптек, парикмахерская, швейный цех, станция технического обслуживания автомобилей, автозаправочная станция на трассе Москва-Харьков, пасечное, подсобное хозяйства, работает шахматный клуб, музей, ежемесячно выходит в свет бесплатная многотиражная газета “БЭТА”, туристический отдел предлагает около 60 экскурсионных направлений — всего более 30 объектов социальной направленности.

—К примеру, швейное производство — одно из составляющих нашего финансового ручейка, которое позволяет выживать предприятию в тяжелых экономических российских условиях, — поясняет Вячеслав Николаевич, приглашая в цех по пошиву спецодежды.

Мастера швейного цеха, созданного в 2011 году, всегда к услугам потребителей. Оперативное, качественное выполнение заказа любого уровня сложности по доступной цене. Изготавливаются все виды спецодежды, в том числе

- Летняя рабочая одежда
- Зимняя рабочая одежда
- Медицинская одежда
- Одежда для сферы обслуживания
- Одежда для отдыха на природе и прочее.

Сегодня швея Надежда Шпак продемонстрировала модель костюма для сварщика, а Вячеслав Николаевич выразил желание выступить в качестве модели. Он отметил высокое качество швейной продукции и поблагодарил коллектив за добросовестный труд.

***От редакции:*** Коллектив ИП Поярков В.В. был отмечен Почетной грамотой областного уровня за активное участие в пошиве защитных масок в условиях пандемии.

Съемочная группа побывала и в медицинском центре БЗПП.

—Вячеслав Николаевич сделал мини-поликлинику для заводчан и не только, так как считает что важна не только работа, но и здоровье людей, — прокомментировала медицинская сестра Оксана Абрамова.

Но вторым днем рождения предприятия заводчане считают 11 февраля 2005 года. Вячеслав Поярков, несмотря на обещанную высокую зарплату в Москве, предпочел вернуться в Болхов, на родной завод. Картина была удручающая. Численность коллектива — 78 человек. Функционирует всего один цех по выпуску полупроводниковой продукции, где занято 33 рабочих, 6 ИТР. Из всех наименований продукции в производстве — один прибор из полупроводников. Численность коллектива машиностроения — 2 человека. Сохранилось это направление во многом благодаря самоотверженности коллектива и лично Ирины Федоровны Гладких.

***От редакции:*** Были в истории коллектива цеха такие страницы, которые не хочется и перелистывать. В начале двухтысячных годов предприятие находилось на краю экономической пропасти. Продолжения цеховой биографии могло и не случиться. С 2005 года с приходом нового руководителя в лице генерального директора Вячеслава Николаевича Пояркова наступили новые времена, вселяющие надежду и веру в завтрашний день. Серьезные заказы, стабильный рынок сбыта, достойная зарплата, социальные гарантии. Основной задачей полупроводникового производства стало серийное производство востребованных в оборонном комплексе страны элементов электронной компонентной базы. Именно тогда возглавила полупроводниковое производство Ирина Федоровна Гладких. Ситуация с данными комплектующими на тот момент времени была следующей: очень большая ее часть производилась за пределами России, в том числе в государствах — республиках бывшего СССР, не входящих в СНГ (Украина), а некоторая часть — даже в государствах — членах НАТО (Литва, Латвия). За период работы с 2005г. по настоящее время воспроизведен ряд элементов из номенклатуры, производящейся в указанных выше республиках бывшего СССР. Кроме того, разработаны оригинальные элементы электронной компонентной базы для перспективных разработок военно-промышленного комплекса России, а также проведена модернизация воспроизведенных элементов в части повышения надежности и стойкости к воздействию внешних факторов. В настоящее время на АО”БЗПП” производится 139 типов номиналов элементов электронной компонентной базы. За эти годы она проявила себя как грамотный руководитель, профессионал своего дела, самоотверженный работник, ее труд — пример для подрастающего поколения. Ирина Федоровна награждена медалями имени С.П.Королева, имени В.В.Терешковой, ее труд отмечен Почетной грамотой Министерства промышленности и торговли РФ, Главы Болховского района.

В настоящее время на предприятии действует шахматный клуб. К игре в шахматы Вячеслава Николаевича Пояркова приохотил отец.

Торговая отрасль разместилась в центре города на улице Ленина. Таким образом руководитель создал модель предприятия, непотопляемую в любой экономической ситуации. Он считает себя конструктором по образу мышления, по сути характера. У таких людей слово не расходится с делом. Есть с чем идти на высший суд — суд совести. Не зря Вячеслав Поярков выбрал себе в качестве жизненного девиза стихотворение Евгения Примакова:

*Я сам себе сказал: быть до конца в упряжке,*
*Пока не выдохнусь, пока не упаду.*
*И если станет нестерпимо тяжко,*
*То и тогда с дороги не сойду.*

*Я твёрдо сам себе сказал: мне ничего не надо —*
*Ни высших должностей, ни славы, ни наград,*
*Лишь чувствовать дыханье друга рядом,*
*Лишь не поймать косой, недобрый взгляд.*

*Я много раз грешил, но никогда не предал*
*Ни дела, чем живу, ни дома, ни людей.*
*Я много проскакал, но не оседлан,*
*Хоть сам умею понукать коней.*

*Мы мчимся, нас кнутом подстёгивает время,*
*Мы спотыкаемся, но нас не тем судить,*
*Кто даже ногу не поставил в стремя*
*И только поучает всех, как жить.*

***От редакции:*** Болховчанин, заводчанин. Верный сын Болхова. По-настоящему искренний. Преданный своей идее, верный до конца своим убеждениям. Удивительно светлый, яркий… Интеллигент в подлинном смысле этого слова. Он из тех, кто родину не на словах, а делом любит. Его жизненная позиция не всегда однозначна и понятна на первый взгляд. И лишь потом становится ясно: лицом к лицу лица не увидать, большое видится на расстоянии. Только время способно расставить все по своим местам. Таков он — генеральный директор АО “Болховский завод полупроводниковых приборов” Вячеслав Николаевич Поярков.



1995 г.



2003 г.



На семейном празднике

*На финишной прямой*

# Уникальные разработки Болховского завода полупроводниковых приборов готовы к серийному производству.

**Инновационные изделия АО «БЗПП», представленные осенью на площадке Международного промышленного форума «Интеллект машин и механизмов», организованного Минпромторгом России, правительством Севастополя и Фондом перспективных исследований, вызвали огромный интерес. Болховские инженеры-электронщики презентовали первую в России отечественную инсулиновую помпу «БЭТА», импортозамещающие шаговый двигатель и бета-вольтаический источник с характеристиками, превосходящими импортные аналоги. Таков результат НИОКР, осуществленных БЗПП в последние несколько лет.**



## «БЭТА» пробилась в реестр

Мощная база для опытно-конструкторских разработок, серийного производства микросхем и полупроводников, воссозданная на заводе за последние 25 лет, позволила генеральному директору АО «БЗПП» Вячеславу Пояркову инициировать создание уникальных для России инновационных изделий.

Аттестацию научно-конструкторского и производственного потенциала болховского завода в свое время дал российский НИИ полупроводникового приборостроения «Сапфир», передав на это предприятие 53 типа номиналов полупроводниковой продукции, а сама заводская наука за 15 последних лет создала 77 типа номиналов. В 2005 году на заводе по оборонной тематике выпускали одно изделие, сейчас их 140. Спектр применения полупроводниковой продукции болховского завода очень широк. БЗПП поставляет ее 300 российским предприятиям. К примеру, для космической отрасли создали уникальное изделие, которое по своим характеристикам лучше иностранных. Поэтому оно присутствует в каждом спутнике. Все измерительные приборы, испытательные стенды сделаны специалистами завода. Под каждый прибор — своя оснастка. В ассортименте полупроводниковой продукции половина эксклюзивной, потому что саму технологию разработали внутри завода. Установленное оборудование позволяет делать фотолитографию 0,6 микрона, напылять все виды металлов практически всеми элементами периодической системы Менделеева. С 2007 года начали развивать направление создания кристаллов для электронной промышленности. Сделали уникальную установку для эвтектической посадки кристалла в корпус. Это ноу-хау завода. За вклад в развитие ОПК в 2019 году гендиректор БЗПП Вячеслав Поярков Указом президента РФ награжден медалью ордена «За заслуги перед Отечеством II степени».

При таком «бэкграунде» не удивительно, что специалисты БЗПП всего за полтора года создали отечественную инсулиновую помпу для непрерывного подкожного введения инсулина. В этот инновационный проект компания вложила около 5 млн руб. собственных средств.

Вячеслав Поярков рассказывает, что идея создания инсулиновой помпы появилась вследствие того, что президент РФ Владимир Путин поставил предприятиям, работающим на оборонно-промышленный комплекс, задачу до 2030 года довести долю продукции гражданского назначения до 50%. «Наша страна, в которой 5 млн людей, больных диабетом, из них 94% инсулинозависимых, вынуждена закупать дорогостоящие помпы за рубежом, потому что отечественных производителей нет. Разве это нормально? Потенциал нашего научно-конструкторского бюро и наработанный опыт создания высокотехнологичной продукции для оборонной и космической промышленности, техническая база с уникальным оборудованием позволяли взяться за этот беспрецедентный проект», — объясняет он.

> *Инсулиновая помпа — небольшое электронное устройство, которое поставляет инсулин в тело больного. Помпа запрограммирована так, чтобы непрерывно поставлять инсулин микродозами (базальный уровень), заменяя тем самым продленный инсулин и для ручного введения больших доз в качестве болюса.*

«БЭТА», как назвали разработчики первую отечественную инсулиновую помпу, по сравнению с зарубежными аналогами имеет улучшенные технико-эксплуатационные характеристики. «Она легче, выше по уровню управления, в ней более удобный интерфейс, эргономика. Мы сделали ее универсальной: не только для инсулиновых инъекций, но и для введения любых препаратов, когда требуется точность микродозы, в том числе и в косметологии. По отношению к зарубежным аналогам у нас балюс (дозировка инсулина) самый маленький, что позволяет впрыскивать более точную дозу для конкретного человека, в том числе и для детей. Существенно и ценовое преимущество нашей инсулиновой помпы», — рассказал один из ее разработчиков Юрий Дюжий.

На создание необходимого для миллионов россиян медизделия ушло полтора года, а на согласование документов для вхождения в реестр Росздравнадзора — три года. Только в 2021-м «БЭТА» включена в реестр, получено регистрационное удостоверение. На производстве действует система менеджмента качества ИСО 13485, регулирующая правила выпуска медицинских изделий. Следующий этап — лицензирование в Росздравнадзоре. «Очень надеемся, что этот этап окажется короче, чем включения в реестр», — говорит гендиректор БЗПП. По его словам, впереди самый сложный этап — вхождения в рынок.

Хотя есть программа, утвержденная правительством РФ, по поставке отечественных медицинских изделий на рынок, не факт, что «БЭТА» быстро дойдет до потребителей. Чтобы российская помпа потеснила на рынке более дорогостоящие импортные аналоги, нужно проявить государственную волю и реализовать стимулирующий механизм, считают создатели этого отечественного медизделия. По словам Вячеслава Пояркова, мощности для производства инсулиновой помпы «полностью подготовили, планируем сделать небольшую пробную партию и положить на склад до получения лицензии».

Когда инсулиновую помпу «БЭТА» продемонстрировали на выставке инновационных разработок в Севастополе, мер города выразил готовность применять ее в городском здравоохранении. А белорусская компания предложила партнерство по продвижению на рынке Беларуси.

## Новое направление

В ходе работы над инсулиновой помпой в СКТБ БЗПП был разработан импортозамещающий шаговый микродвигатель по размерам в два раза меньше зарубежных аналогов. Его можно использовать не только в качестве комплектующего элемента «БЭТА», но и для продукции других предприятий приборостроения. Уже проявленный интерес к этому изделию и огромный потенциал рынка создают предпосылки для создания отдельного производства на БЗПП.

«Одна из компаний очень заинтересовалась применением наших шаговых двигателей в роботизации. После выставки в Севастополе, где мы демонстрировали специально разработанный самый маленький шаговый двигатель, более 20 компаний заявили о своей заинтересованности в нем. По размеру он 6 мм, а самый миниатюрный китайский аналог, который закупают российские производители, — 12 мм. С выставки мы вернулись с новыми идеями по наращиванию ассортимента этой продукции. В России шаговые двигатели пока никто не выпускает. А мы готовы к серийному производству. Двигатели делаем по техзаданию заказчика. Сейчас передаем три законченных изделия отправляем нашему первому заказчику на апробацию и рассматриваем возможность производства порядка 10 типа-номиналов», — рассказал заместитель главного инженера по новой технике БЗПП Андрей Малков.

По его словам, это изделие в изготовление очень непростое. В новой концепции разработан редуктор, драйвер управления, установка автоматической намотки стартера шаговых двигателей.

Первый заказчик попросил сделать волновой редуктор, который, используя малую энергию, может поднимать большой груз. Теплоидальные и волновые редукторы в России никто не делает, БЗПП стал и в этом первопроходцем.

Потенциал рынка огромный — вся современная техника и электроника основана на шаговых двигателях. Болховские инженеры-электронщики уже подготовили к выпуску линейку из шести двигателей с разными габаритами. Это самые популярные стандарты широкого потребления.



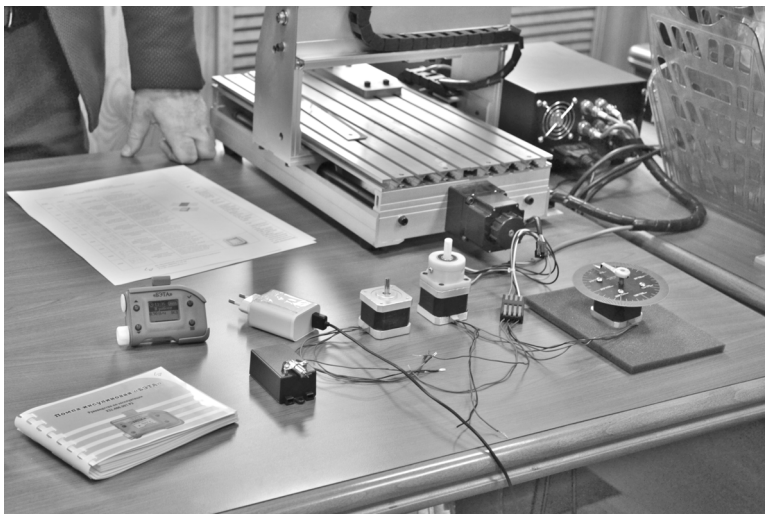



(Продолжение на стр.14)

*На финишной прямой*

# Уникальные разработки Болховского завода полупроводниковых приборов готовы к серийному производству.

(Окончание. Начало на стр.13)

## Тернистый путь инноваций

За счет собственных средств БЗПП провел опытно-конструкторскую работу по воспроизводству микросхем под шифром «Сонар» с улучшенными показателями качества. Эти микросхемы используются в продукции стратегического назначения, в частности, при строительстве военных самолетов.

По словам генерального директора БЗПП Вячеслава Пояркова, идея освоить выпуск улучшенных микросхем под шифром «Сонар» появилась в связи с реструктуризацией петербургского АО «Светлана-Полупроводники». Это предприятие производит полупроводниковые приборы и интегральные микросхемы практически для всех видов радиоэлектронной техники. В 2018 году со сменой собственника предприятия и переносе производства на другие площадки, планах модернизации СМИ писали даже об угрозе остановки производства. «Поскольку подобные пертурбации чреваты нарушением сроков поставки продукции на предприятия оборонно-промышленного комплекса РФ и возможным срывом гособоронзаказа, мы, имея за плечами 50-летний опыт создания подобной продукции для ОПК, взялись за дело, вложив в ОКР более 20 млн руб. собственных средств. Значительной мотивацией для ускорения работ было то, что «Светлана-Полупроводники» является единственным производителем целого ряда серий микросхем к комплектующим стратегических изделий, а закупка зарубежных аналогов исключена из-за введённых против РФ санкций», — поясняет Вячеслав Поярков.

Специалисты БЗПП смогли сделать микросхемы, превосходящие по качеству «светлановские» аналоги. В частности, по стойкости к радиационному излучению одного вида — в 4,5 раза, другого вида — в 9 раз, что было подтверждено специальными испытаниями.

Болховские микросхемы были апробированы одним из главных потребителей — саратовским заводом электроагрегатного машиностроения (СЭПО-ЗЭМ), и получили полное одобрение. Однако, без «терний» согласования документации и здесь не обошлось. Без малого год генеральный директор Болховского завода полупроводниковых приборов вел переписку с руководством ФГУП «Мытищинский научно-исследовательский институт радиоизмерительных приборов», чтобы болховские микросхемы под шифром «Сонар» включили в Перечень поставщиков этой продукции для ОПК.

Наконец, «лед тронулся». Как рассказал гендиректор БЗПП, на заводе побывала делегация из АО «Микрон» — лидера российской полупроводниковой отрасли — во главе с главным инженером. После осмотра производства и содействия в переговорах с МНИИРИП на федеральном уровне принято решение принять болховские микросхемы Сонар 190-й серии с достигнутыми параметрами по радиационной стойкости. «Сейчас идет процесс назначения государственной комиссии. МАРИИП отправил все документы в Минпромторг, который должен подписать приказ о назначении комиссии. Ее мы ожидаем на БЗПП в конце года», — рассказывает Вячеслав Поярков.

По его словам, потенциал БЗПП оценило и ОАО «Концерн «Созвездие», — разработчик и производитель высокотехнологичных интеллектуальных систем управления и связи, радиоэлектронной борьбы и специальной техники для Вооруженных Сил и других специальных формирований, предложив сотрудничество. Один договор для ОПК в рамках этого партнерства БЗПП уже выполнил, «хотя и не без шероховатостей», идет работа в рамках второго договора.

## Задел на будущее

Перспективу дальнейшего развития БЗПП руководство предприятия связывает и с начатой разработкой интерфейса, который используется в любых направлениях — компьютерах, передающих и приемных устройствах. «Это новый шаг вперед для нашего предприятия. Надеемся, что в следующем году предложим порядка 15-20 новых видов электронной продукции, разработанной заводскими конструкторами», — комментирует гендиректор.



Он полагает, что новый импульс развитию предприятия даст и прорывная технология, разработанная на БЗПП — бета-вольтаический источник питания, который специалисты называют «вечной батарейкой».



> *Бета-вольтаический источник тока способного десятилетиями вырабатывать электроэнергию за счет преобразования энергии в-распада (т.н. бета-вольтаический - эффект).*

По свидетельству разработчиков, бета-вольтаический источник питания, созданный болховскими конструкторами, по своим характеристикам превосходит американский аналог. Срок действия зарубежного — 12 лет, а болховского — 26 лет, сила тока американского — 6 нано-ампер, отечественного — 10 нано-ампер. В мае на завод приезжала большая делегация Росатома, ознакомилась с этой разработкой. Сейчас на предприятии отрабатывается опытный образец изделия. Если испытания пройдут успешно, в чем разработчики не сомневаются, БЗПП станет вторым в мире производителем этой продукции.

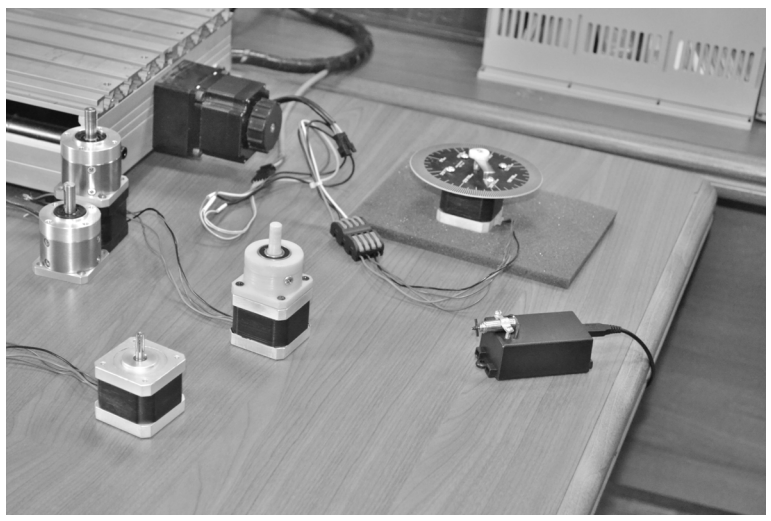



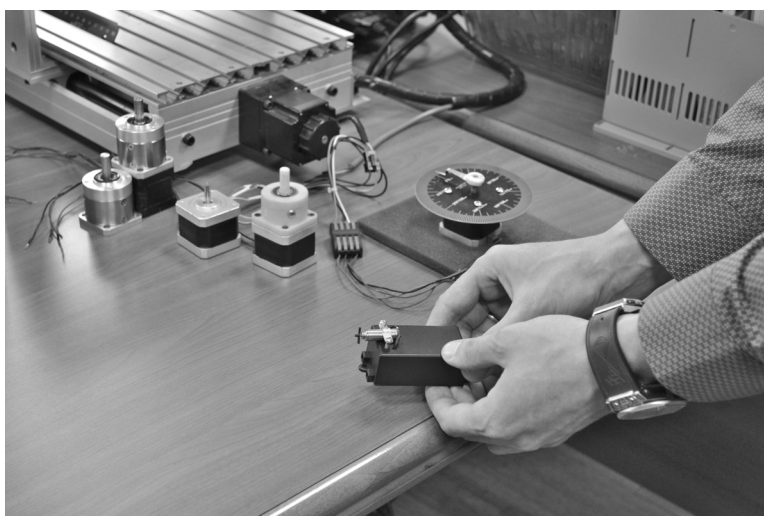

*По материалам газеты “Коммерсантъ”*

Туристический сервис

# Для гостей и болховчан

***Сфера внутреннего туризма сегодня активно развивается, расширяется и обновляется. В моду вошли путешествия на автомобилях. Для автотуристов важнее всего не конечная цель, а сама дорога: комфорт дорожного сервиса. Настроение формируется именно в процессе движения. В Болхове частенько можно повстречать гостей: туристов, путешественников, паломников... Многие туристические агентства включают в свои маршруты знакомство с местными достопримечательностями, этноособенностями региона. Болховский завод полупроводниковых приборов взял на себя роль главного организатора полного спектра услуг в данном направлении, работа продумана и организована, реализуется в жизнь поэтапно.***

### Туристический отдел и кондитерские сюрпризы

Болхов привлекает уникальной архитектурой многочисленных храмов и исторических сооружений семнадцатого-восемнадцатого веков, святыми источниками, а также близостью литературных мест, связанных с именами Фета и Тургенева. Инфраструктура, созданная АО «БЗПП» для туристов — кафе, отель, центр досуга — пополнилась в 2021 году новым блоком: «Сувенирной лавкой Романовых», мини-пекарней «Выпечка от Ивана Грозного» и кафетерием. Здесь можно встретить кондитерские изделия ручной работы в сувенирной упаковке — конфеты «Мария Милославская», ржаной хлеб, выпекаемый по старинной рецептуре («Наследие Федора»), «Пряник Петровский», 20 видов изделий серии «Петровское печенье», пирог сувенирный. Все это приготовлено исключительно из натуральных, экологически чистых продуктов.

### Культурно-познавательный туризм:

—Более 60 экскурсионных индивидуальных и групповых туров по интересным местам Болхова, Орловщины, а также Тулы, Курска, Калуги, Брянска, Липецка.

—организация культурно - познавательных программ для школьных групп;

—организация экскурсионно - образовательных программ для школьных групп;

—однодневные интерактивные программы;

а также паломнические однодневные туры по святым местам Центральной России, более 15 возможных программ знакомства с достопримечательностями Болхова, Болховского района, Мценска (родина Фета А.А., Тургенева И.С.), возможность побродить по местам героев известных “Записок охотника”, побывать у места захоронения пращура А.С.Пушкина (И.И.Ржевского).

Полная информация о нашей деятельности содержится на сайте: **bzpptour.ru**

### Почувствуй пульс качественного топлива

На трассе Москва-Харьков с 2008 года функционирует автозаправочная станция нашего предприятия. Сегодня она встречает обновленным дизайном в красно-белом современном стиле и качественным сервисом.

Руководство предприятия четко понимает, что автозаправочные станции теперь не только место для заправки автомобилей. За последние пять-десять лет АЗС стала местом не только, где заправляют топливом, но и занимаются розничной торговлей, услугами. Дизайн автозаправок — это прежде всего отражение философии «все в одном», которая позволяет посетителям минимизировать такой немаловажный ресурс, как время.

В магазине широко представлена продукция местных производителей. Популярностью пользуются полуфабрикаты производства кафе “Орбита”, свежемороженая рыба, поставки которой осуществляются напрямую из Мурманска. Покупатели отмечают высокие вкусовые качества голубцов, тефтелей, котлет и многого другого из профессионального арсенала поваров ресторанного комплекса БЗПП. Главное достоинства продукции от кафе “Орбита”— в изготовлении используются исключительно натуральные ингредиенты.

### Общественное питание

**В кафе «Орбита» вкусный домашний обед и разносолы на любой вкус**

Любой турист и гость может заглянуть на минутку в кафе “Орбита”, а задержаться на часок, отведать угощений из местного меню, оценить по достоинству фирменные блюда болховских кулинаров. Встречает кафе обновленным дизайном. Особенно привлекает в интерьере сочетание натуральных пород дерева и уральского камня.

Принцип работы коллектива кафе «Орбита» — предоставить посетителям реальную возможность отдохнуть в уютной атмосфере с изысканным меню и высококлассным обслуживанием по сравнительно недорогой цене. Экономические расчеты напрямую зависят от уровня доходов потока посетителей. Именно так строит взаимоотношения с потребителями директор кафе «Орбита» Светлана Николаевна Сафонова. Сверкающие чистотой кухонные цеха, оборудованные с учетом всех современных требований; несколько залов для посетителей, каждый оформленный в своем стиле, интересный интерьер летнего кафе с элементами детской площадки, водопадом и фонтанами, увитыми густым плющом беседками... Даже не верится, что несколько лет назад всей этой красоты здесь и в помине не было.

**Туристы и гости города здесь не заскучают.**

—Меню разрабатывается постоянно, дополняется, усовершенствуется, но наши завсегдатаи с удовольствием заказывают фирменные блюда — салат «Орбита», котлеты «Орбита», колбаски «Домашние» и многое другое, — поясняет директор кафе Светлана Николаевна Сафонова.

**А если времени у туристов немного и задержаться надолго нет возможности?**

—Приглашаем посетить наш кафетерий в “Сувенирной лавке Романовых”, расположенный по соседству в магазине БЗПП «24 часа». Здесь всегда свежая выпечка от Ивана Грозного, можно заказать кофе по-турецки, отдохнуть от будничной, а туристам от дорожной суеты, — добавляет Светлана Николаевна.

### «Погребок купцов Голубиных с баней и бильярдом»

—два VIP-зала, общий зал, бильярдный;

—просмотр спортивных трансляций, киноновинок, познавательных каналов в цифровом качестве HD;

—русский бильярд;

—зона Wi-Fi;

—баня с парной(вмещает не более 12 человек) оборудована с учетом всех современных технологий, отделана натуральными породами деревами, предусмотрены теплые полы;

—бассейн, зона отдыха с удобным мягким комфортным уголком, столом, отдельным санузлом;

—игровая зона для игр в нарды, шахматы, настоящий настольный футбол, телевизор с жидкокристаллическим экраном, уютный камин, шкаф с посудой на 12 персон;

—мини-магазин, кулер с горячей и холодной водой, чайник, черный, зеленый и витаминный травяной целебный чай, термос, фен;

—за отдельную плату простыни, полотенца, халаты, резиновые тапочки, рукавицы, шампуни как традиционные, так и специальные, косметические средства для ухода за кожей и волосами, веники, другие банные аксессуары.

Подкрепившись, можно смело отправляться в путь. Но нельзя просто взять и умчаться, не посетив магазин БЗПП «24 часа».














(Продолжение на стр.16)

Туристический сервис

# Для гостей и болховчан

(Окончание. Начало на стр.15)

### Палтус из Мурманска, осетр и стерлядь

Даже ради того, чтобы взглянуть на живых рыб ценных пород стоит заглянуть в рыбный отдел магазина БЗПП.

Политика нашего торгового предприятия строится только принципе защите прав и интересов потребителей. Все для покупателей — и наше внимание, и лучший товар, и доступные цены. Тесно сотрудничает с магазином БЗПП коллектив кафе «Орбита». До 600 килограммов в неделю через розничную сеть реализуется мясных полуфабрикатов: домашние голубцы, тефтели, фрикадельки, пельмени, котлеты, манты, бифштексы. Стол заказов работает постоянно.

Магазин БЗПП специализируется на товарах повседневного спроса, хозяйственных, продуктах питания, бытовой химии, бытовой техники.. Качественные товары по демократичной цене — такая экономическая политика торгового предприятия привлекает целевую аудиторию «магазина у дома» — покупателей с разными уровнями дохода. Покупательский поток ежедневно достигает тысячи человек. Тут же работает аптечный пункт: загляните и обновите автомобильную аптечку, прикупите лекарства для домашнего лечения. Хотя тьфу-тьфу, не болейте и будьте всегда здоровы!

### Сувениры!

Вот без чего нельзя покинуть пределы Болхова. А в магазине БЗПП под данную категорию товаров отведен целая "Сувенирная лавка Романовых" представлены и керамическая продукция с видами болховских достопримечательностей, и печатная, и книжная, на страницах которой рассказывается об истории родного края, и деревянная сувенирная продукция..

Туристы пополняют свою сувенирную копилку, потом изучают ассортимент хозяйственных и продовольственных товаров. Сравнивают, сопоставляют цены, витринное разнообразие.

В дорогу здесь также предложат продукцию кондитерского цеха БЗПП.












Новый год у ворот

# Встречаем год Водяного Тигра 2022!

Новый год — символичный праздник, он как новый лист в книге жизни, и все хотят написать его правильно. Поэтому людям важно знать, как встречать 2022 год. Его символ по восточному гороскопу — черный водяной тигр. Хозяин года активный, оптимистичный, энергичный, целеустремленный, жаждет перемен. Однако вода — непостоянная стихия, поэтому нужно быть осторожным в своих действиях. Считается, чтобы задобрить тигра, следует правильно подготовится ко встрече с ним.

### Цвета 2022 года

Большое значение во время подготовки к празднику имеет цвет одежды, а также интерьера. Считается, что правильно подобранные оттенки сделают хозяина года более благосклонным, принесут успех во всех начинаниях. Но главное, что они правильно настроят подсознание людей, запрограммируют на позитив.

Так как стихия 2022 года — вода, то не удивительно, что будут актуальны все оттенки синего, голубого.

Тотемное животное 2022 года — черный тигр. Поэтому можно смело облачаться в наряд этого базового цвета.

Еще одна стихия, которая покровительствует 2022 году — дерево. Поэтому правильную атмосферу создадут такие цвета: разные оттенки коричневого, бежевый, песочный, золотистый, серебристый, все оттенки зеленого.

Отлично разбавит палитру белый и серый цвет.

Самый актуальный оттенок для аксессуаров — полупрозрачный. Рекомендуется приобрести украшение из лунного камня, белого опала, жемчуга, бесцветного сапфира, циркона или алмаза. Идеально, если из камня будет выполнен тигр. Такой аксессуар станет отличным талисманом, оберегающим своего владельца от негатива и бед. Также украшения могут быть белого цвета или оттенков водной стихии.

Нужно отказаться от таких цветов и принтов: красный, неоновые/кислотные оттенки, «кошачий» принт. Считается, что «хищная» раскраска раздражает хозяина года, так как он не любит конкурентов и дешевый маскарад.

### Как украсить интерьер

Чтобы хозяин года чувствовал себя спокойно и комфортно, нужно исключить из интерьера яркие, кричащие оттенки. Они напоминают тигру об опасности, поэтому он может «атаковать». Лучше использовать сдержанные, нейтральные тона, например, голубой, бежевый, светло-зеленый. Их можно скомбинировать с синим, золотистым или серебристым.

Для оформления интерьера используют натуральные материалы: дерево, бумагу, металл, стекло. От дешевых пластиковых безделушек лучше отказаться, это вызовет негодование тигра. Также он не потерпит искусственную зелень. Лучше поставить натуральное дерево или украсить помещение красивой композицией из еловых или сосновых веток.

Гостиную можно украсить домашними цветами, например, пальмами, папоротниками. Хозяину года это напомнит о родных тропических лесах.

Для встречи 2022 года идеально подходит стиль **минимализм**. Тигра раздражает обилие мелочей и чрезмерная роскошь.

Эта большая кошка любит понежиться на солнышке, лежа в мягкой травке. Полы, диваны можно застелить мягкими покрытиями с длинным ворсом. Декоративные подушки принесут еще больше уюта в комнату.

Елку или новогоднюю композицию нужно украсить фигурками тотемного животного из разных материалов. Их можно сделать собственноручно из бумаги. Окно можно украсить наклейкой в виде морды тигра, поставить несколько статуэток на стол.

### Меню

Любой человек понимает, что на столе **обязательно должно быть мясо**, так как хозяин года — хищник. Разнообразить меню можно **овощами, зеленью и тропическими фруктами**.



Можно использовать новые рецепты или обновленные версии старых любимых блюд.

Во главе стола можно поставить **запеченного поросенка или индейку**, фаршированную цитрусами, натертую специями.

Если гостей будет много, то можно приготовить **курицу в сметанно-ореховой заправке**. Это блюдо поражает непревзойденным вкусом и ароматом.

В качестве гарнира можно предложить **картошку с мясом в горшочках**. Можно дополнить его грибами, любимыми специями и сочной зеленью.

Разбавить меню можно **запеченной рыбой**. Минтай, фаршированный овощами с сыром и специями, придется по вкусу гостям.

Стол нужно украсить красивой **овощной и фруктовой нарезкой**. Разбавить такие ассорти можно маринованными или консервированными продуктами.

Невозможно представить новогодний стол без салатов. В этом случае лучше использовать вкусные проверенные рецепты, но поэкспериментировать с оформлением. Ярко выглядит **салат «Сапог Деда Мороза»** из курицы, сыра, яиц, лука, украшенный семенами граната. Его заправляют майонезом, но лучше использовать более здоровы аналог — натуральный йогурт с лимонным соком и специями.

По-прежнему вкусный, но выглядит обновленным **салат «Шуба» со скумбрией**.

Очень кстати на праздничном столе **слоеный салат из красной рыбы**, овощами, яйцами, жареным кунжутом. Это блюдо выглядит ярко и радует вкусовые рецепторы.

Отличная закуска — **сырные шарики** из одноименного продукта, брынзы (в тертом виде) с соусом из йогурта и специями. Внутри запечатаны оливки без косточки, снаружи их обваливают в кунжуте, украшают зеленью.

Никого не оставит равнодушным **торт «Лесной мох»**. Это вкуснейший бисквит зеленого цвета с нежным кисло-сладким кремом, который украшают ягодами. Такого цвета удается достигнуть с помощью шпината, который измельчают и добавляют в тесто.

Дополнить меню можно **муссом из маскарпоне, шоколада и ягод**, а также лимонным десертом с измельченным миндалем.

### Что одеть

Рекомендуется выбирать удобную одежду простого кроя в разрешенной цветовой гамме. От сложных фасонов и ярких кричащих цветов стоит отказаться.

### Приметы:

- В новогоднюю ночь избегать суеты и хаоса, поддерживать позитивную атмосферу, встречать праздник в теплой компании.
- Украсить дом фигурками тигра из натуральных материалов.
- До новогодней ночи рассчитаться с долгами и выполнить данные обещания.
- Иметь в кошельке хотя бы одну крупную купюру (новую, не измятую).
- Не проспать наступление праздника, лучше поберечь силы на ночное время.
- Навести порядок, избавиться от хлама.
- Накрыть щедрый стол.
- Не готовить блюда из мяса диких животных.

Если следовать этим рекомендациям, то удастся привлечь в дом благополучие, удачу во всех жизненных сферах.

**2022g.ru**

Распространяется на коммерческой основе. Цена свободная.

Газета зарегистрирована Управлением Федеральной службы по надзору в сфере связи, информационных технологий и массовых коммуникаций по Орловской области Свидетельство ПИ № ТУ 57-00239 от 25 декабря 2012 года.

**Учредитель: Акционерное общество «Болховский завод полупроводниковых приборов» — генеральный директор Вячеслав ПОЯРКОВ**

Главный редактор Л.В. ДИКОНОВА.

**Адрес учредителя, издателя, редакции:** 303140, Орловская обл., г. Болхов, ул. Василия Ермакова, д. 17

**Телефоны редакции:** 2-30-69, 2-32-94
**E-mail:** oaobzpp@list.ru

**4 печатных листа**
**Тираж 500 экз.**
**Заказ №734**

**Газета отпечатана** в АО «Типография «Труд». 302028, г. Орел, ул. Ленина, 1.
**Тел.:** (4862) 76-33-16.

**Дизайн и верстка — Екатерина Дюжий**

**Подписано в печать: по графику — 14.00, фактически — 14.00**