БОЛХОВ – ЭЛЕКТРОНИКА – ТЕХНОЛОГИЯ – АВТОМАТИКА

БЭТА

№8,9/99,100
23 сентября 2020

ГАЗЕТА АО «БОЛХОВСКИЙ ЗАВОД ПОЛУПРОВОДНИКОВЫХ ПРИБОРОВ»

16+

БЗПП: не останавливаться на достигнутом

АО «Болховский завод полупроводниковых приборов» — одно из крупнейших предприятий оборонной промышленности Орловской области.



«У нас есть чем гордиться. Хотя останавливаться на достигнутом неразумно, да и нет у нас такой возможности. Впереди — новые задачи, новые, еще более высокие цели. Я благодарен работникам предприятия за самоотверженный труд, за преданность родному предприятию, за доверие и понимание!»

Вячеслав Николаевич Поярков, Генеральный директор АО «Болховский завод полупроводниковых приборов»

Строительство БЗПП было продиктовано стратегической задачей промышленного испытания и отработки технологий производства полупроводниковых приборов. Предприятие было запущено в 1968 г. В советский период на заводе работало около 2 тыс. человек. В 1996 гг., когда электронная отрасль оказалась практически развалённой, предприятие возглавил Вячеслав Поярков. При новом Генеральном директоре удалось разработать востребованное изделие для стратегического вооружения, что позволило удержать завод. В 2000 году Пояркова пригласили в Москву в НИИ «Сапфир» на должность главного инженера. А когда в 2005 году он вернулся на родной завод, то пришлось начинать все заново: строить, восстанавливать, налаживать связи, приобретать оборудование. Со временем на БЗПП стали разрабатывать и внедрять в серийное производство востребованные в оборонном комплексе импортозамещающие элементы электронной компонентной базы. К примеру, для космической отрасли производят изделия с 60-микронной проволокой (толщина человеческого волоса), а ее концы заостряют до 3-4 микрон для компонентной базы. В ассортименте БЗПП половина продукции — эксклюзивная, потому что и саму технологию разработали на заводе, и все измерительные приборы, и испытательные стенды.

Сегодня на полупроводниковом производстве выпускается 130 типов номиналов элементов электронной компонентной базы, которые востребованы в оборонной, авиационной и космической промышленности.«Мы не останавливаемся на достигнутом — у нас около 20 разработок в электронике», — поясняет Генеральный директор.

В 2012 г. открыли цех по производству кристаллов, используемых в технологии изготовления полупроводниковых приборов. Для нужд ВПК создано специальное направление — приборостроение. В кооперации с ведущими корпорациями, в том числе Ростехом и концерном «Алмаз-Антей», налажен выпуск изделий для армейских тренажеров и комплектующих для военной техники.

Создание отечественной инсулиновой помпы — инициативная разработка Болховского завода полупроводниковых приборов в рамках поставленной президентом страны задачи конверсии на предприятиях, работающих для оборонной промышленности. Это не просто создать аналог импортной инсулиновой помпе, а прибор с улучшенными технико-эксплуатационными характеристиками. «Диверсификация производства — основная наша задача, чтобы развиваться в нелегких нынешних условиях», — объясняет стратегию Генеральный директор БЗПП. Производственно-техническая база позволяет обрабатывать детали диаметром до 1,6 м и весом 2 560 кг, а также изготавливать изделия с микронной точностью. В рамках диверсификации в цехах машиностроительного направления выпускаются узлы и отдельные детали для железнодорожного транспорта, оснастка для строительных компаний, готовят производство партии шаговых двигателей, управляющих помпой. Сегодня на заводе активно работают над выпуском развивающих конструкторов для детей от 3 лет. Есть новые идеи в области производстве продуктов питания, изготовления упаковочной тары. Загружено работой и швейное производство — имеется даже возможность шить защитные костюмы для медиков — технические характеристики швейного оборудования позволяют работать с материалами толщиной до 30 мм. Развивается туристическое направление: строится гостиница, центр здоровья и красоты, многое другое.



ПОБЕДА! 1945–2020

Вспомним всех поименно

В год 75-летия празднования годовщины Великой Победы, мы открываем для себя новые имена героев той страшной войны, сумевших вынести все тяжелейшие испытания и победивших, казалось бы, несокрушимого врага.



«Я часто вспоминаю рассказ отца, участника Великой Отечественной войны, о том, как его, узника концлагеря уже вели в газовые камеры на смерть... Только судьба вмешалась: колонну военнопленных освободили американские войска».

Вячеслав Николаевич Поярков, Генеральный директор АО «Болховский завод полупроводниковых приборов»



Николай Иванович Поярков

12 марта 1941 г. Николай Поярков был призван в ряды Красной Армии. Война застала его на границе в Западной Украине. Николай Иванович служил в 6-ой армии в 812-ом гаубичном артиллерийском полку Киевского военного округа. Когда армия попала в окружение, был контужен и без сознания оказался в плену. Целый год немцы держали 10 тыс. русских военнопленных в конюшне в городе Кривой Рог. Колючая проволока в несколько рядов, на вышках часовые с автоматами. За малейшее неповиновение били или убивали. За зиму 5 тысяч человек погибло от голода, холода и зверств фашистов. Выдержать нечеловеческие пытки мог только сильный духом человек. Николай Иванович не только выдержал, но и два раза совершал побег, к сожалению, неудачно — был пойман и отправлен в лагерь Мосбург.

7 мая 1945 года, всем русским военнопленным, оставшимся в живых, приказали построиться. Это было страшное зрелище — скелетыс провалившимися глазами, обтянутые коричневой кожей. Полосатая одежда с надписью SU, на ногах — деревянные колодки. Колонну повели в горы, где находился лагерь, в котором сжигали людей. Однако подоспевшие американские войска их освободили. Нечеловеческие мучения Николая Пояркова, продолжавшиеся с 28 сентября 1941 года по май 1945 года, закончились.

Зоя Ивановна Пояркова

Накануне войны обстановка была очень напряженная. Девятиклассница Зоя записалась в кружок «Ворошиловский стрелок» — выбивала 39-40 очков из сорока возможных, за что ей был вручен значок «Ворошиловский стрелок».

Когда началась война, все стали работать на нужды фронта. Школьников направили на уборку картофеля. Ночевали они в поле — на сене спали, им же укрывались. Вдруг канонада. Испугались, побежали домой. А к вечеру в город вошли оккупанты. Семью Зои из дома выгнали — они ютились на квартире на окраине Болхова. Потом всех собрали и погнали. Куда именно, никто не знал. Зою гнали вместе с семьей — трое взрослых, трое детей (квартирную хозяйку фашисты тоже причислили к их семье). Двести километров шли они пешком. По дороге бомбили, много людей погибло. Они голодали, но выручала захваченная из дома соль — ее меняли на еду. В Почепе Брянской области угнанных погрузили в товарные вагоны и повезли в Эстонию.В бывшем военном городке моряков узников встретила виселица.

В бараках народу было столько, что ночью невозможно было выбраться на улицу. Нужду справляли в бабушкин сапог, и потом выливали в форточку. «Кормили» раз в сутки. Потом пришли немцы, отобрали трудоспособные семьи. Из шести человек семьи Зои — двоих, ведь дети были маленькие, бабушка старенькая, а у отчима нога не сгибалась.

Предстояло научиться жить в новых условиях. Зоя пилила огромные деревья, носила на «козе» (приспособление для переноски) по 9 кирпичей. Чуть не сожгла глаза, гася в бочке известь. Потом ее перевели на работу в сельском хозяйстве, где трудилось и местное население, которое с угнанными не контактировало.

Советские войска освободили заключенных в 1944 году.

Шахматный фестиваль

Частица России великой!

В кафе «Орбита» прошел второй межрайонный шахматный фестиваль дружбы «Болховский завод полупроводниковых приборов» — частица России великой!»



Состязания интеллектуалов посвящались 75-летию победы в Великой Отечественной войне 1941—1945 г.г. и 52-й годовщине основания предприятия. На торжественном открытии соревнований участников тепло поприветствовали генеральный директор АО «БЗПП» Вячеслав Николаевич Поярков и председатель Орловской областной шахматной федерации, главный судья турнира А.Н.Лунев. Прозвучал государственный гимн Российской Федерации и долгожданный фестиваль был объявлен открытым.

За шахматными досками развернулась нешуточная борьба. На старте потерпели фиаско шахматисты первой дружины АО “БЗПП” — два поражения от Хотынца и Одоева. Эти неудачи отодвинули нашу команду в хвост турнирной таблицы. К окончанию пятого тура максимальную сумму командных очков — 10 набрали одоевские интеллектуалы, в активе АО «БЗПП-1» было всего лишь четыре балла. Но затем на турнире перевернулось все с ног на голову. К счастью, на благо болховчан, на финише они показали стопроцентный результат. В последнем туре был повержен двукратный победитель фестиваля — команда города Суворова. Туляки опередили наших земляков благодаря наибольшей сумме индивидуальных очков. Серебро первой дружины АО «БЗПП» следует расценивать как большой успех. На победу в фестивале смело рассчитывали как минимум шесть коллективов. Ни одна из команд не избежала горечь поражения, из 36 матчей только в двух зафиксирован ничейный результат, из 108 индивидуальных поединков лишь девять завершились мирным исходом.

Фестиваль прошел на высокоорганизованном уровне, об этом без устали говорили все участники, особенно с удовольствием и восторженно наши гости. Точно, в этот день проигравших не было. Победители и призеры награждены кубками, грамотами, медалями, денежным вознаграждением. Гостеприимные хозяева фестиваля в перерывах между турами угощали шахматистов чаем, кофе с бутербродами.

ТАБЛО II
межрайонного шахматного фестиваля Дружбы «Болховский завод полупроводниковых приборов» — частица России великой!», посвященного 75-летию Победы в Великой Отечественной войне 1941-1945 г.г. и 52-ой годовщине основания предприятия.

ИТОГОВОЕ ПОЛОЖЕНИЕ КОМАНД

№ п/п	Название команды	В	Н	П	КО	ИО
1	г.Суворов Тульская область	6	0	2	12	17
2	АО «БЗПП-1» г.Болхов	6	0	2	12	14
3	г.Белев-2 Тульская область	5	0	3	10	15,5
4	«Дружба» г.Болхов	5	0	3	10	15
5	г.Одоев Тульская область	5	0	3	10	13
6	пгт. Хотынец Орловская область	4	0	4	8	12
7	АО «БЗПП-2» г.Болхов	2	1	5	5	8,5
8	г.Белев-1 Тульская область	1	1	6	3	8
9	с.Корсаково Орловская область	0	2	6	2	5

Примечание: В — выигрыш, Н — ничья, П — поражение, КО — сумма командных очков, ИО — сумма индивидуальных очков. За победу команде начисляется 2 очка, ничью — 1, поражение — 0.

ПОБЕДИТЕЛИ И ПРИЗЕРЫ В ИНДИВИДУАЛЬНЫХ СОРЕВНОВАНИЯХ.

ПЕРВАЯ ДОСКА:
1. С.Домогаев (г.Одоев) — 7 очков
2. С.Коровкин (г.Суворов) — 7 очков
3. Я.Резник (“Дружба”) — 6 очков.

ВТОРОАЯ ДОСКА:
1. М.Алексеев (АО “БЗПП”-1) — 7 очков
2. П.Мирохин (г.Суворов) — 6 очков
3. А.Малик (г.Одоев) — 5,5 очков.

ТРЕТЬЯ ДОСКА:
1. Р.Проценко (АО “БЗПП”-1) — 7 очков
2. А.Васильев (“Дружба”) — 6 очков
3. З.Н.Федорчук (г.Белев-2) — 5 очков.

Своими впечатлениями о фестивале поделились его участники.

Павел Мирохин (г.Суворов):

Болхов в очередной раз приносит нам большой успех — главный трофей фестиваля уезжает в Суворов. Страсти на турнире кипели от начала до конца. И тем приятнее победа, которая добыта в честной и бескомпромиссной борьбе. Салют организаторам за шахматный праздник! все было очень здорово и красиво!

Александр Олейник (г.Белев)

С большим нетерпением ждем приглашения из Вашего города. Здесь всегда тепло встречают гостей, на фестивале царила атмосфера дружбы, проигравших сегодня не было. Хотел бы выразить слова благодарности генеральному директору АО “БЗПП” Вячеславу Пояркову за безупречную организацию турнира. Так держать! Браво, Болхов!

Александр Бирюков (г.Одоев):

К вам едем с удовольствием, знаем, что все здесь будет организовано на высшем уровне. Остается только сожалеть, что концовку турнира мы “смазали”. А ведь после пяти турниров одоевцы единолично лидировали со стопроцентным результатом в 10 очков...

Андрей Лунев (г.Орел, председатель Орловской областной шахматной федерации)

Сегодняшний фестиваль — один из лучших шахматных мероприятий, проводимых на Орловщине. В этом очевидна заслуга руководства АО “БЗПП”. Соперники на турнире были достойны друг друга. Заранее предсказать имя победителя — дело неблагодарное. Вся прелесть таких соревнований в их непредсказуемости...

Владимир Гладких
ветеран спорта







Шахматный фестиваль

Частица России великой!





















Шахматный фестиваль

Частица России великой!











Ко дню физкультурника

Болховчане в числе победителей

В городе Белев Тульской области прошли открытые личные соревнования по шахматам, посвященные Дню физкультурника.

Для участия в них были приглашены болховские интеллектуалы. Среди мужчин серебряным призером стал Андрей Бурлаков, его товарищ по команде Николай Майоров довольствовался четвертым местом.

Шестилетний болховчанин Миша Майоров победил в группе мальчиков 10 лет и моложе. Его сестра Ксения Майорова первенствовала в группе девочек.





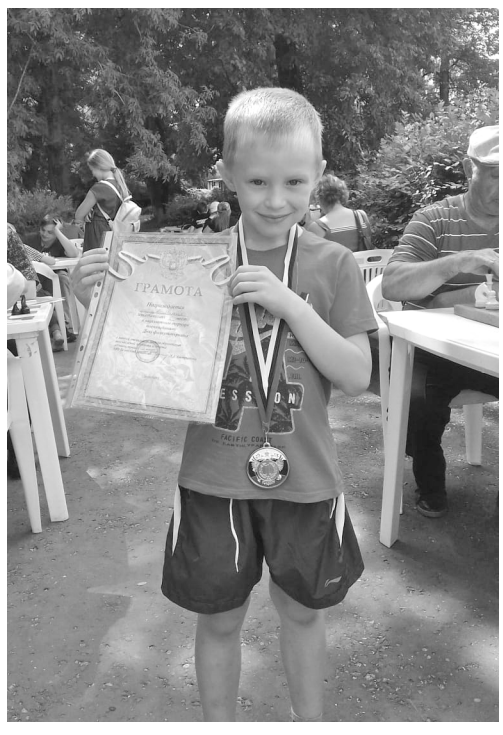





Объявление

Набирается группа детей на занятия шахматами. Занятия проводятся в шахматном клубе БЗПП по адресу: г.Болхов. ул.Василия Ермакова. 17.

Запись по телефону:

8-920-081-22-50.

Николай Михайлович Майоров.

Память сердца

О патриархе болховского спорта

12 сентября 2020 года исполнилось бы 99 лет ветерану Великой Отечественной войны, ветерану педагогического труда, отличнику образования Николаю Ивановичу ПОЯРКОВУ.

12 сентября 1921 года в семье кузнеца Ивана Пояркова появился сын Коля. Обычное босоногое детство, обычный для болховских ребят путь с Серговской и Покровской улиц — в школу № 1, ныне — гимназия. По окончании учебы Николай поступил в Орловский индустриальный техникум. Именно здесь, по всей видимости, и был «заложен фундамент» в будущем отличного спортсмена и физкультурного организатора.

В предвоенные годы физическая культура была в почете, и Николай, как и десятки его сверстников, спешил после занятий в спортивный зал, к известному на Орловщине тренеру К. Позднякову. Особенно привлекали болховского паренька гимнастика и лыжи. А потом...

Потом была война. Об этих годах бывший артиллерист Николай Поярков говорил скупо и неохотно: «Жизнь прошла в войне».

Уже в сентябре 1945 года, в трудовой книжке Николая Ивановича появляется запись: «Принят на работу председателем Болховского райспорткомитета»; а с 28 августа 1946 года он начинает свой славный трудовой путь преподавателя физвоспитания Болховской школы № 1.

...Пожелтевшие от времени фотографии. Сколько всего хранят они для нас, молодых! Изрешеченная осколками и пулями школьная стена, пустырь вместо школьного сада. Но вот разбегается девчонка и метает копье! А вот и первые спортивные снаряды на площадке, легкоатлетическиебарьеры, которые Николай Иванович изготовил самостоятельно. Еще одна красноречивая фотография — около 30 мальчишек и девчонок с лыжами и палками вышли на очередной урок и слушают задание своего учителя.

Именно из питомцев Пояркова на протяжении почти 30 лет формировались сборные команды района по легкой атлетике, лыжным гонкам, гимнастике, плаванию. С гордостью вспоминал потом Николай Иванович плеяду своих первых воспитанников, ставших чемпионами области. Среди них — В.Куржупов (плавание), Л. Ивановский, Н. Щекотихин, В. Бакалин, В. Вышлов, С. Орлова (легкая атлетика), А. Алферов (лыжные гонки). Его питомцы были разноплановыми, как сейчас говорят, универсальными спортсменами, а в основе этой универсальности лежала мощная общефизическая подготовка. Болховские школьники выигрывали даже первенства области по конькобежному спорту!

Скольким же людям привил Николай Иванович любовь к спорту, физической культуре за 34 года работы в школе и семь лет преподавания в Болховском педучилище! Средивоспитанников:семь генералов, кандидатов и докторов наук перевалило за сотню! Особая его гордость — ученики, которые пошли по его стопам, стали тренерами, спортивными работниками, преподавателями физического воспитания. И как пример, глядят с фотографии бывшая ученица болховского педагога, а впоследствии — преподаватель Московского института физкультуры Тамара Стрельникова и ее великие студенты — хоккеисты Борис Михайлов и Геннадий Цыганков.

Мне посчастливилось быть учеником Николая Ивановича Пояркова. По прошествию многих лет осознаешь, сколько души и энергии вкладывал в физическое, нравственное и интеллектуальное воспитание подрастающего поколения наш учитель. А какие были школьные соревнования по волейболу и баскетболу! Участвовало по 15 команд, свет в спортивном заде горел до позднего вечера. Для пацанов такие мероприятия становились большим праздником. Поддержать юношей всем классом приходили девчата, перед которыми ох как не хотелось ударить в грязь лицом. Победителей и призеров чествовали потом на общешкольных собраниях, после чего они чувствовали себя национальными героями.

Ослушаться Николая Ивановича было просто нельзя. И не из-за его физической силы (ходили байки, что он кулаком убил быка), а из-за его доброты, сердечного отношения к каждому ученику, в котором он видел, прежде всего, личность. До сих пор помню уроки по лыжной подготовке. Вроде бы ничего особенного. Сначала обучение технике ходов, а затем — пять километров на лыжах по пересеченной местности. Но Поярков все делал вместе с нами, учениками. Было нелегко, но теперь понимаешь, что учитель хотел сделать нас физически крепкими, выносливыми людьми, а не просто выполнял требования школьной программы. Бежал на лыжах вместе с нами, но у нас-то было всего два урока в неделю по 45 минут, а у него — по шесть уроков каждый день... Николай Иванович вырастил достойных детей. Его старший сын, Вячеслав, — кандидат технических наук, Почетный гражданин Болховского района, генеральный директор ОАО «Болховский завод полупроводниковых приборов». Его сын, Николай более четверти века работал врачом в одной из клиник Калуги. Дочь Тамара пошла по стопам родителей, воспитывает детей в одном из столичныхучреждений. Почти на 12 лет Николай Иванович пережил свою супругу, прекраснейшей души человека Зою Ивановну Пояркову, всю трудовую жизнь преподававшую русский языки литературу в средней школе № 1. Супружеская пара Поярковых служила образцовым примером для тех, кто стремился прожить жизнь в любви, мире и согласии. А как исполняла их пара вальс! Их танцем восхищались болховчане.

Николая Ивановича не стало в первый день мая 2009 года. После себя он оставил яркий след, земляки свято чтут память о нем. На Главной спортивной арене Болхова — стадионе «Олимпия» — заложена еловая аллея, которая названа именем Учителя. Ежегодно проводятся соревнования по легкоатлетическому кроссу, посвященные памяти Н. И. Пояркова, эти старты стали уже традиционными...

Дорогой Николай Иванович,
Наш любимый Отец и Дед,
На родной ленинской тропочке
Никогда не исчезнет Ваш след!

Владимир ГЛАДКИХ,
выпускник 1974 года средней школы № 1 г.Болхова.











На снимке: Н. И. ПОЯРКОВ (крайний справа) и сборная Болхова по футболу.

«Вот так мы отмечали День физкультурника»



Память сердца

О патриархе болховского спорта

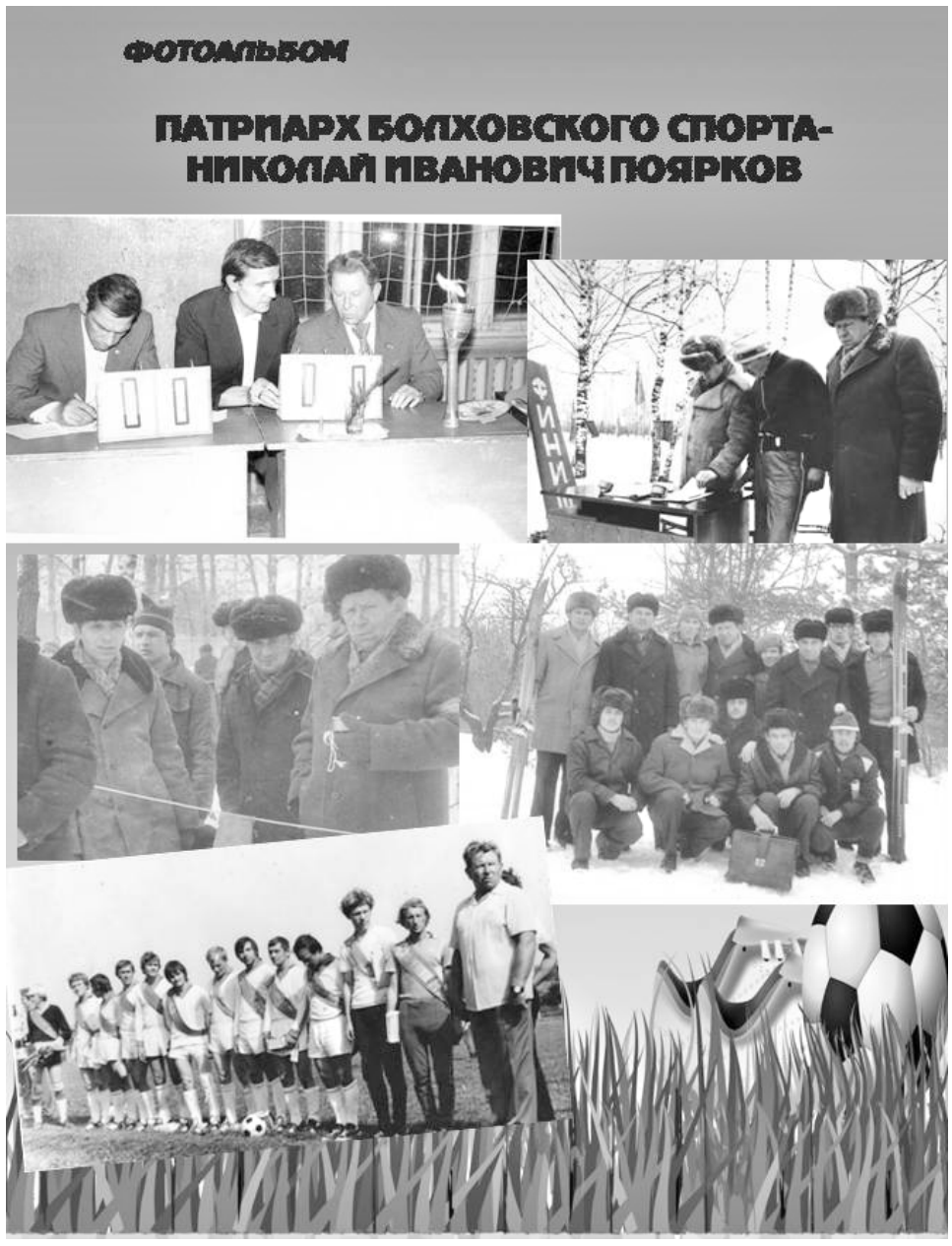





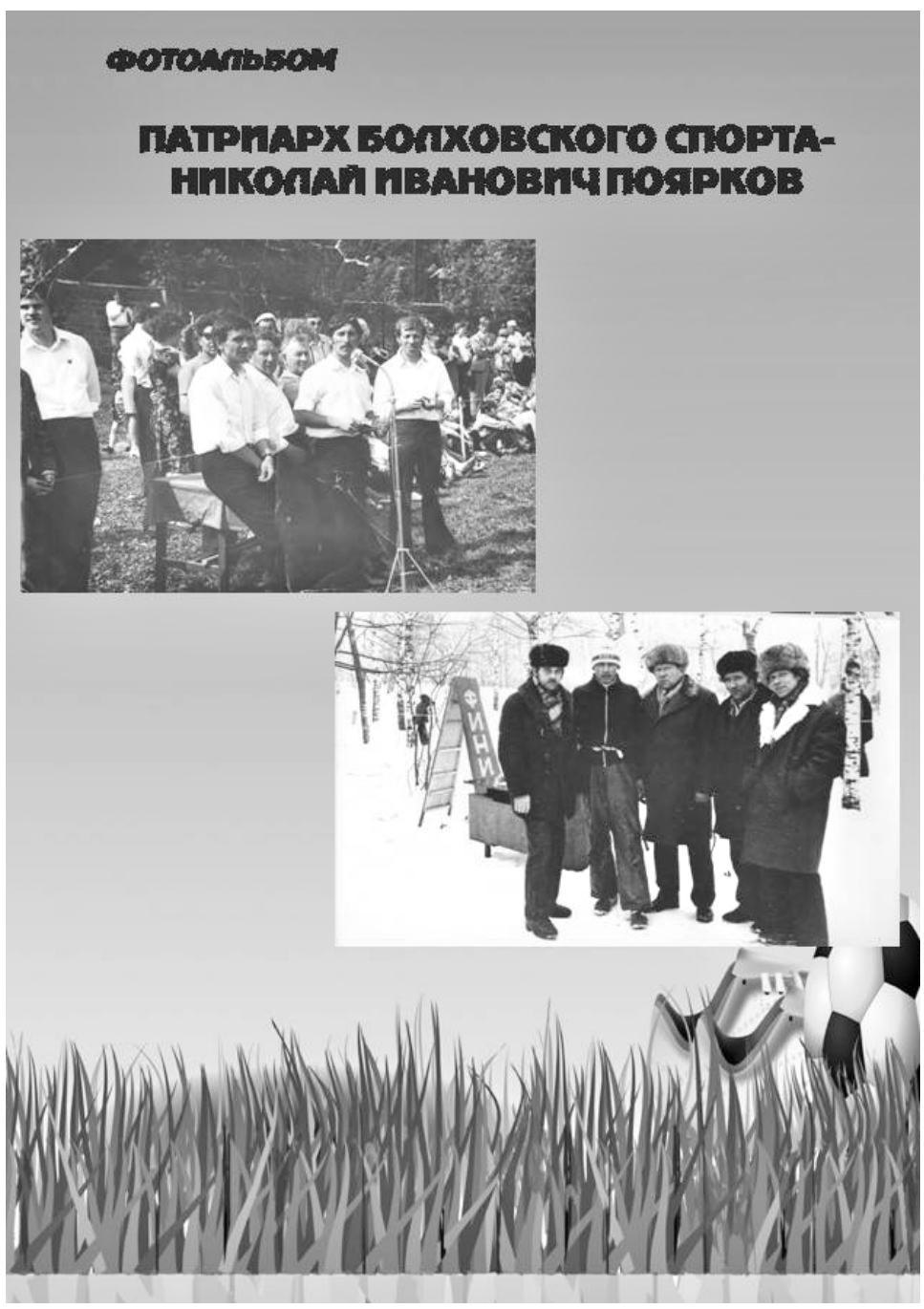



Кафе “Орбита”

“Комильфо”, “гармошка” и семга в горшочках

Организация комплексных обедов — очень нужная и своевременная политика кафе “Орбита”. О правильном питании сегодня задумывается каждый современный человек. А обед из трех блюд по вполне приемлемой цене — прекрасная альтернатива сухому пирожку с газированной водой, — с этим, пожалуй, не поспоришь. Так вот в кафе “Орбита” с удовольствием накормят любого желающего и в будний, и в праздничный день.

Одновременно могут разместиться, вкусно поесть, замечательно отдохнуть более 400 человек. Меню разрабатывается постоянно, дополняется, усовершенствуется, завсегдатаи с удовольствием заказывают фирменные блюда — салат «Орбита», котлеты «Орбита», колбаски «Домашние» и многое другое. Из последних “шедевров” кулинарии — блюда из “рецептурной” копилки народов мира. Тут и мясо “гармошка”, приготовленное целым куском с грибами, горчицей, особенным соусом; и семга в горшочках, различные пасты: карбонара, болоньезе; пирог осетинский с картофелем, мясом, сыром. Недавно посетители оценили вкус местных хинкали с мясом, грибами. А торт с халвой “Комильфо”— на десерт!

Кафе «Орбита»

—конференц-зал на 300 мест, летнее кафе, эстрада, банкетные залы на сто, пятьдесят мест, VIP-кабинеты.

—прекрасная кухня: традиционные и оригинальные блюда, фирменные закуски, выпечка собственного производства,

—широкий ассортимент прохладительных и алкогольных напитков.

Налажено тесное сотрудничество с магазином БЗПП.

До 600 килограммов в неделю через розничную сеть реализуется мясных полуфабрикатов: домашние голубцы, тефтели, фрикадельки, пельмени, котлеты, манты, бифштексы. Стол заказов работает постоянно.

Для занятых хозяек предлагается полное меню для праздничного застолья с доставкой на дом в пределах трех-пяти тысяч рублей на небольшую компанию.







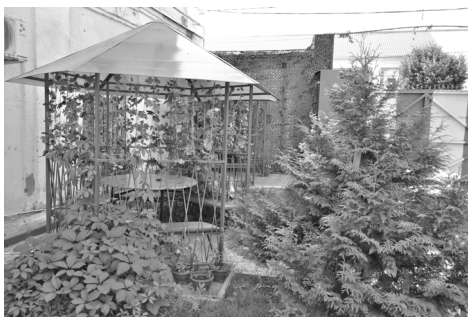



ВНИМАНИЕ! НАСТОЯЩИЕ БОЛХОВСКИЕ ПОЛУФАБРИКАТЫ РУЧНОЙ РАБОТЫ! ВСЕ ВИДЫ МЯСНЫХ ИЗДЕЛИЙ и не только...

Полуфабрикаты

1. Котлета
2. Биточки
3. Рулетик куриный
4. Бифштекс рубленый
5. Голубцы
6. Перец фаршированный.
7. Отбивная из свинины — эскалоп
8. Шницель натуральный рубленый
9. Тефтели
10. Гуляш
11. Отбивная из куриной грудки
12. Шашлык
13. Котлеты рубленые из курицы
14. Фрикадельки
15. Фрикадельки из курицы
16. Зразы с овощами
17. Чахохбили
18. Котлета по-киевски
19. Люля-кебаб
20. Купаты
21. Колбаски домашние
22. Котлета полтавская
23. Антрекот (говядина)
24. Шашлык из кур

Охлажденная мясная продукция

1. Тушка цыплят бройлера
2. Мясо кур
3. Мясо цыплят бройлера фасованное
3. Окорочка бройлера
4. Бедро бройлера
5. Голень бройлера
6. Грудка бройлера
7. Филе бройлера
8. Набор для бульона
9. Крыло бройлера
10. Суповой набор бройлера
11. Печень бройлера
12. Сердце бройлера
13. Желудки бройлера
14. Шеи бройлера
15. Головы бройлера
16. Лапы бройлера

Свежее мясо:

-свинина
-говядина
-субпродукты
-фарш

БИЗНЕС ЛАНЧИ
цена+качество!!!!

Готовая продукция

1. Куры-гриль
2. Рулет куриный
3. Рулет печеночный
4. Фаршированный лаваш
5. Пицца
6. Буженина
7. Самса
8. Чебуреки
9. Котлеты в тесте
10. Котлеты
11. Рулетики куриные
12. Рыба в кляре
13. Рыба жареная
14. Пирожки в ассортименте
15. Пирог осетинский
16. Шаурма
17. Гамбургер
18. Сало соленое

Кондитерская продукция

1. 20 наименований хлебобулочных изделий
2. 60 наименований кондитерских изделий
3. Торты, пирожные

Сельхозпродукция

1. Картофель
2. Зерноотходы
3. Мед

Новинка!!!

Шоколадные конфеты с курагой, черносливом и грецким орехом «Мария Милославская»

Пряник печатный с фруктовой начинкой «БОЛХОВ»

Маковый пирог «Софья»

Кунжутное печенье

















Торговая сеть БЗПП

Цифры и факты

Около пяти тысяч наименований продукции — таков ассортимент магазинов самообслуживания БЗПП.

Ежедневный покупательский поток достигает полутора тысяч человек.

Около трех тысяч наименований товаров хозяйственного назначения поступает в розничную сеть магазина «Хозтовары».

Несколько тонн хлебобулочных изделий ежемесячно болховчане покупают в магазинах БЗПП, третья часть — продукция собственного изготовления пекарей предприятия.

До шестисот килограммов в неделю реализуется мясных полуфабрикатов производства кафе “Орбита”: пельмени, манты, голубцы и т.д.

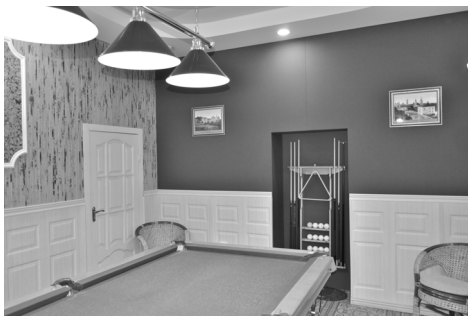



День строителя

Строитель, воплощай мечты в жизнь!

Ежегодно во второе воскресенье августа в нашей стране принято отмечать День строителя. История этого профессионального праздника насчитывает уже более полувека. Профессиональный праздник День строителя был учрежден указом правительства Советского Союза от 6 сентября 1955 года. Наша страна впервые отмечала его 12 августа 1956 года.

В АО «Болховский завод полупроводниковых приборов» около 50 человек заняты в строительной отрасли. Это и цеха машиностроительного производства, и вспомогательные подразделения. Но главную скрипку в строительном оркестре играют специалисты цеха № 10.

Цифры и факты

Реконструированные объекты.
2006 г.
1.Столовая — 114 м. кв.
2007 г.
2.СТО — 321.2 м. кв.
2008 г.
3.Кафе «Орбита» — 336 м. кв.
2009 г.
4.Магазин «24 часа» на ул. Ленина — 337 м. кв.
2010 г.
5.Аптечный пункт на ул. Карла Маркса — 35.3 м. кв.
6.Магазин «24 часа» на ул. Карла Маркса —198.4 м. кв.
7.Кондитерский цех — 123.6 м. кв.
8.Парикмахерская — 31.8 м. кв.
9.Медицинский центр — 38.7 м. кв.
10.Магазин «Автозапчасти» — 63.6 м. кв.
2012 г.
11.Кафетерий в магазине на ул. Ленина — 19.6 м. кв.
12.Цех кристального пр-ва — 258.5 м. кв.
2013 г.
13.Музей — 73.6 м. кв.
14.Аптечный пункт на ул. Ленина — 41.7 м. кв.
15.Крыша над адм. Корпусами — 1352.4 м. кв.
16.Ремонт кабинетов — 1297 м. кв.
2014 г.
17.Надстройка 2 этажа адм. здания цеха №8 — 190.1 м. кв.
18.Кап.ремонт цеха №2 — 309.4 м. кв.
19.Крыша цеха № 8 — 1609 м. кв.
2015 г.
20.Пивной погребок — 101 м. кв.
21.Баня — 117 м. кв.
2016 г.
22.Шахматный клуб — 57м. кв.
23.Реконструкция мед. центра — 71.6 м. кв.
2017 г
24. Крыша производственного корпуса на территории бывшего ремзавода — 1000 кв. м
25. Асфальтирование этого же помещения — 850 кв. м
26. 1 цех — 900 кв. м
27. 2 цех 600 м. кв.
28. Текущий ремонт кабинетов, аптека, парикмахерская — 550 кв. м
2018 год
29. заводской краеведческий музей — 144 кв. м
30.Парикмахерская 40 кв. м
31. Цех № 1, 2 — 2400 кв. м
32. Кабинеты 200 кв. м
33. Административно-производственный корпус на улице Ленина замена крыши — 800 кв. м
2019 год
34.Игровая атмосфера — 84 кв. м
35.Столовая 94 кв. м
36.СКТБ — 136 кв. м
37.Новый радиомонтажный участок 162 кв. м
38.Цех № 3 —338 кв. м
39.Ремонт магазина ул. Ленина 300 кв. м
40.ЛТИ — 200 кв. м
41.Бывший радиомонтажный участок —142 кв. м
42.Кухня кафе Орбита — 72 кв. м
43.Швейный цех — 341 кв. м
ИТОГО :16456 кв. м
Объекты капитального строительства.
2009 г.
1.АЗС — 4900 м. кв.
2.Летнее кафе — 297 м. кв.
2010 г.
3.Теплица — 300 м. кв.
4.Магазин «Хозтовары» — 256м. кв.
2012 г.
5.Ангар для хранения зерна — 560 м. кв.
2013 г.
6.Шатёр — 250 м. кв.
7.Крыша над произд. корпусом цех № 1,2 — 2432 м. кв.
2014 г.
8.Участок гальваники цех №8 — 110 м. кв.
9.Покрасочный цех — 100 м. кв.
10.Участок гидроабразивной резки — 255 м. кв.
11.Помещение цеха №7 — 471 м. кв.
12.Кабинет ОТК — 72 м. кв.
2015 г.
13.Столярный участок — 248 м. кв.
2016 г.
14.Пристройка цеха №8 — 412 м. кв.
15.Зал торжеств — 314 м. кв.
16.Подсоб. помещения зала торжеств — 248 м. кв.
2017 г.
17.Жилой многоквартирный дом — 524 м. кв.
18.Энергокомплекс — 700 м. кв.
19.Крыша Ленина — 1000 м. кв.
20.Цех по производству хлопьев — 650 кв. м
2018 год — 2019 г.
21.Производственный корпус по ул. Ленина — купол — 300 кв. м
22.Пристройка к зданию по улице Ленина — 729 кв. м
23.Цех №7 — 288 кв. м
24.Котельная на улице Василия Ермакова — 42 кв. м
25.Подстанция на улице Ленина — 56 кв. м
За весь период с 2009 года построено 15514 кв. м объектов капитального строительства.
Реконструировано с 2006 года 16456 кв. м.
Итого 31970 кв. м.
2020 год
1.Реконструкция здания ремзавода
2.Отделка магазина Хозтовары



Они возводят цеха, корпуса, ремонтируют площадки и помещения, улучшают и преображают повседневную жизнь. Это представители одной из самых мирных и созидательных профессий — строители. Они по-прежнему в почете — и чем дальше развивается технология, тем больше будут цениться знания и навыки. Все знают, что хорошие строители всегда высоко ценятся.

Принцип организации работы строительных бригад — универсальность. И чем слаженней команда, тем лучше результат. Для лучшего результата работы специалисту в этой области нужно знать специфику и владеть навыками применения профессиональных инструментов и оборудования. И также всегда соблюдать технику безопасности.

Наиболее популярны и востребованы мастера широкого профиля. Строительство новых объектов на Болховском заводе полупроводниковых приборов растет с каждым годом. В перспективе у генерального директора Вячеслава Николаевича Пояркова еще немало задумок, потому как он по натуре человек — созидатель. Самый главный объект текущего года — строительство. Проект грандиозный, потребовавший серьезных финансовых вложений и привлечения человеческих ресурсов. Когда Вячеслав Николаевич делится своими планами расширения производства и использования площадей с максимальной возможностью, у него загораются глаза. Заражает своими идеями он и коллектив. Потому что любое строительство, задуманное и реализованное, доставляет настоящую радость. Радость человека, работающего на благо людей.

Помимо этого за прошедший год провели большой комплекс ремонтных работ кабинетов в административном здании, построили новый современный модуль для нужд машиностроительного производства. Активно сотрудничают строители с биржей по трудоустройству болховчан на общественные работы. Руководство понимает, что людям нужно содержать семьи, даем возможность заработать.

Главный секрет успешного развития строительного направления предприятия — конечно, люди. Начальник цеха № 10 Мясоедов Иван Васильевич человек с огромным опытом работы, принцип универсальности каждого работника ставят в основу деятельности коллектива в целом. Взаимозаменяемость, добросовестный подход к делу, настойчивость, упорство, высокий профессионализм — именно эти качества отличают дружный коллектив строителей. О каждом сегодня хочется сказать добрые и теплые слова благодарности за ответственный и надежный подход к работе. Начальник цеха № 10 Евгений Николаевич Кучинов, мастер Мишин М.М., Войнов В.В., Яковлев А.Н., Белоусов Д.В., Лёвочкин А.И., Савостин П.М. — плотники, Леньшин С.А., Голигузов В.В. — штукатуры – маляры, Галата И.В., Семинов О.Т., Курочкин Е.В., Суров Э.В., Семикян А.Л. — каменщики, Шатунов Ю.А., Козырев А.А. ,Мишустин А.А., Власов С.А. — монтажники, Квасов Ю.Н. — электрогазосварщик — от них сегодня зависит авторитет цехов № 10, они высоко держат марку строителя.

—От труда строителя всегда есть практическая польза. Я выбрал профессию строителя, потому что хочу видеть реальный результат своего труда. А еще я хочу видеть, что этот результат нужен людям, что они радуются красоте и удобству зданий, которые я строил, — подчеркивает начальник строительного цеха Евгений Николаевич Кучинов.

Плоды труда работников этой специальности материальны и видны каждому, а обойтись без этих благ современный человек не может. От творческого подхода и четкого выполнения строителями всех расчетов и планов зависит стабильность нашей инфраструктуры, ее расширение. Поэтому в любые времена эта специальность будет почетная и востребованная, как и профессиональный праздник строителей, который принято отмечать торжественно трудовыми достижениями.

День строителя — это праздник настоящих мужчин. Эта профессия сложна и требует больших сил, но приносит пользу всем людям. Никто не представляет, как можно обойтись без профессии строителя. Хочется пожелать всем людям строительных специальностей терпения, успехов и осуществления всех планов.

Уважаемая
Маргарита Николаевна Дражникова!
Примите от нас самые добрые пожелания здоровья, счастья, благополучия, творческих успехов, неиссякаемой бодрости духа, уважения и любви!



65 лет — это красивая дата, которая говорит о приобретенной мудрости, об успехах личностных, профессиональных, о том, что человек накопил за прожитые годы. С нашим предприятием сотрудничество длится сорок шесть — именно столько трудитесь на Болховском заводе полупроводниковых приборов. В девятнадцать лет впервые переступили порог заводской проходной. Сначала испытатель полупроводниковых приборов, через год — бригадир цеха №1, а спустя два месяца — мастер цеха приборов. Распред, экономист, сборщик полупроводниковых приборов, в 1999 году — инженер технолог техотдела. В 2004 году назначена начальником технического одела. На каждом участке работы Вы проявляли свои лучшие качества. Задачи перед инженерами техотдела всегда ставились непростые. От успешного их решения зависела судьба производства. Всегда ценилась инициатива, рационализаторские предложения. На протяжении всех лет были радости и огорчения, победы и проигрыши, удачи и разочарования, но всегда оставались прекрасным душевным человеком. Ваша мудрость, опыт, знания и поразительная работоспособность всегда помогали нашему коллективу достичь профессиональный высот. В трудные для предприятия времена сумели сохранить коллектив отдела технической документации, благодаря чему сохранился и завод. Женщина с сильным характером, личной ответственностью за результат, с высокой трудоспособностью, активностью, умением воодушевлять и вести за собой. Деловые качества, умение добиваться результатов, целеустремленность, настойчивость, умение доводить начатое до конца, владение методами управления, уровень интеллекта — Ваше трудолюбие восхищает и удивляет, высокая работоспособность — пример для коллег. Очаровательная женщина, наставник молодых кадров, профессионал с большой буквы, специалист, досконально знающий свою работу.

В этот замечательный день желаем Вам здоровья, положительных эмоций и ярких событий, творческой интересной жизни, наполненной любовью, взаимопониманием и вдохновением!

Руководство и коллектив АО “БЗПП”

Уважаемый
Борис Семенович Булгаков!
Искренне поздравляем Вас с 75-летием!
Примите от нас самые добрые пожелания здоровья, счастья, благополучия, творческих успехов, неиссякаемой бодрости духа, уважения и любви!

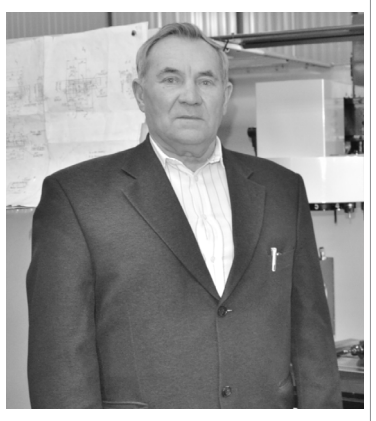

После окончания Орловского ремесленного училища по специальности слесарь-инструментальщик связали свою судьбу с производством. С1969 года длится сотрудничество с Болховским заводом полупроводниковых приборов — более полувека. За годы работы не раз выплачивалось авторское вознаграждение за рационализаторские предложения, объявлялись благодарности, труд отмечался Почетными грамотами различного уровня. Участвовали в развитии машиностроительного производства, которое когда-то зарождалось как вспомогательный участок: слесарь-инструментальщик по призванию и образованию, с конструкторским подходом к любому делу, с административной жилкой: работали начальником технологического бюро, начальником участка, цеха.

Техническая смекалка, умение концентрироваться на важнейших задачах, организаторские способности были замечены: Вы много лет возглавляли цех № 8. Вы и сегодня в самой гуще производственных событий: инструментальный участок функционирует как точный часовой механизм, создавая оснастку для полупроводникового производства. Кроме этого, создали направление по ремонту вакуумных насосов.

Самоотверженность, высокая мера ответственности, мудрость и широта мышления снискали Вам заслуженное уважение коллег и друзей. Вы щедро делитесь своими знаниями и опытом с теми, кому нужна Ваша поддержка, никому не отказывая в помощи.

Борис Семенович! Желаем Вам крепкого здоровья, успехов во всех Ваших делах, благополучия, мира и добра, достижения поставленных целей, ярких профессиональных успехов, поддержки коллег! Пусть тепло семейного очага всегда защищает Вас от жизненных невзгод, а будущее готовит много лет, наполненных добрыми событиями, здоровьем, радостью и счастьем.

Руководство и коллектив АО “БЗПП”

Поздравляем уважаемых юбиляров:

работников полупроводникового производства
Аллу Алексеевну Акулиничеву;
Алевтину Борисовну Усову;
Светлану Александровну Черноскулову;
Галину Николаевну Шевыреву;
Людмилу Михайловну Лазареву;
работника цеха №9
Геннадия Николаевича Смирнова!



Пусть года прибавляют богатство,
И успех, и надёжных друзей!
Пожеланья огромного счастья
И удачи большой — в Юбилей!

Чтоб близких людей пониманье
Помогало во всём побеждать,
И могли все мечты и желанья
Поскорее реальностью стать!

Распространяется на коммерческой основе. Цена свободная.

Газета зарегистрирована Управлением Федеральной службы по надзору в сфере связи, информационных технологий и массовых коммуникаций по Орловской области Свидетельство ПИ № ТУ 57-00239 от 25 декабря 2012 года.

Учредитель: Акционерное общество «Болховский завод полупроводниковых приборов» — генеральный директор Вячеслав ПОЯРКОВ

Главный редактор Л.В. ДИКОНОВА.

Адрес учредителя, издателя, редакции: 303140, Орловская обл., г. Болхов, ул. Василия Ермакова, д. 17

Телефоны редакции: 2-30-69, 2-32-94
E-mail: oaobzpp@list.ru

1 печатный лист
Тираж 500 экз.
Заказ №674

Газета отпечатана в АО «Типография «Труд». 302028, г. Орел, ул. Ленина, 1.
Тел.: (4862) 76-33-16.

Дизайн и верстка — Екатерина Дюжий

Подписано в печать: по графику — 14.00, фактически — 14.00