БОЛХОВ – ЭЛЕКТРОНИКА – ТЕХНОЛОГИЯ – АВТОМАТИКА

БЭТА

№10-12/137-139
25 декабря 2023

ГАЗЕТА АО «БОЛХОВСКИЙ ЗАВОД ПОЛУПРОВОДНИКОВЫХ ПРИБОРОВ»

16+

Награждение

Чем труднее дело, тем выше честь

Стрелка внутреннего компаса генерального директора Болховского завода полупроводниковых приборов Вячеслава Николаевича Пояркова всегда на отметке "Созидать". Его предназначение- создавать, строить, изобретать, улучшать.



По-другому и не могло случится: Вячеслав Николаевич Поярков родился в семье педагогов: учителя русского языка и литературы Зои Ивановны и учителя физкультуры Николая Ивановича Поярковых. В семь лет удивил взрослых тем, что придумал сейфовый замок, который не под силу открыть никому. Стало понятно, что старший сын обладает инженерным складом ума.

За 12 лет получил три высших образования. Орловский государственный педагогический институт, 1975 г.; специальность учитель физики, Московский институт радиотехники, электроники и автоматики, 1983 г.; по специальности инженер-электронщик, конструктор радиоаппаратуры, Воронежский государственный университет, 2002 г. кандидат технических наук (защита диссертации по собственному изобретению).

Трудовой путь начал в школе № 3 учителем физики. Ребята с удовольствием включились в познавательный процесс не только на уроках, но и на факультативных занятиях по математике и физике. Потом его пригласили в Болховское педагогическое училище преподавателем. Вячеслав Николаевич преподавал 6 дисциплин, большинство из которых ему пришлось изучать самому. За это время он создал кабинет с автоматическим управлением учебным и практическим процессами. Студенты с интересом постигали основы электротехники и основы механики с помощью электрического блока управления.

А потом в 24 года в жизни Пояркова произошли судьбоносные перемены. В 1978 Вячеслав Николаевич принят инженером центральной ЛТИ в Болховский филиал при НИИ «Сапфир» (Болховский завод полупроводниковых приборов). Через четыре года он уже назначен главным метрологом, в октябре 1987 года — главным инженером. С марта 1991 года заместитель генерального директора — технический директор, а с 1996 года по 2000 год Вячеслав Николаевич — генеральный директор ЗАО «Болховский завод полупроводниковых приборов».

Впервые в 1996 году по приглашению Губернатора Орловской области Егора Семеновича Строева он возглавил завод. Вячеславу Николаевичу всего 42 года. Стаж руководящей работы — 14 лет. Но одно дело быть руководителем, когда процесс отлажен, другое — в условиях полной неразберихи и экономического краха. На тот момент коллектив заработную плату не получал уже полгода. Очередь в бухгалтерию огромная. Люди в отчаянии добивались денег, кормить семьи нужно!

Вячеслав Николаевич искал пути выхода из тупика безнадежности. Чтобы расплатиться по долгам, пришлось заниматься тем, что в первую очередь приносило доход: в подсобном хозяйстве выращивали свиней, пилили лес, обрезали тес, доску, брус, пакетировали и фурами отправляли в Европу по всем правилам евростандарта. Параллельно возобновили производство полупроводников и товаров народного потребления, создали гончарное производство. К 2000 году численность коллектива выросла до 450 человек, удалось не растерять накопленный потенциал, сохранить производственную базу, наладить выпуск конкурентоспособной продукции, восстановить партнерские связи.

Потом молодого руководителя пригласили в Москву, где он успешно зарекомендовал себя и в электронной отрасли, и в железнодорожной. Трудился на высоких административных и производственных постах.

Но болела душа за родной завод, который по разговорам работников, к середине 2000-х влачил жалкое существование и был на грани банкротства . Как вспоминают ветераны, в начале 2005 года работало всего 78 человек, функционировал один цех, выпускавший лишь одно (!) наименование полупроводникового прибора.

Все это для меня было странным, — рассказывает В. Поярков. — к моменту моего отъезда в Москву производство достаточно крепко стояло на ногах. Увидев в 2005 году фактически разваленное производство, понял, что действовать надо быстро и решительно. Я вновь возглавил завод, начали практически с нуля. Люди мерзли в нетопленных помещениях, энергетический комплекс разрушен. Начали с формирования производственной команды: ездили по домам бывших работников, убеждали вернуться. Создали специальное конструкторско-технологическое бюро. Восстановили исходную техническую документацию и технологическую цепочку производства.

Почти за 19 лет удалось достичь невозможного: заново построить целый холдинг, в котором сегодня трудится более 1000 человек.

—Мое главное достижение — команда единомышленников, управленцев, специалистов, рабочих, которым по плечу решить вопросы любой сложности, — с гордостью подчеркивает генеральный директор.

С благодарностью генеральный говорит о начальнике полупроводникового производства Ирине Федоровне Гладких. Уроженка города Болхова Орловской области, свой трудовой путь она начала на Болховском заводе полупроводниковых приборов в 1976 году.

В семнадцать лет она переступила порог Болховского завода полупроводниковых приборов. Ее первое рабочее место — ученик заварщика. В ее профессиональном багаже: работа контролером полупроводниковых приборов, оператор микросварки, а с 1981 года — инженер-технолог. В 1994 году назначена начальником участка отделения по производству ИС. На каждом участке работы она проявляла свои лучшие качества. В коллективе цеха полупроводникового производства авторитет Ирины Федоровны непререкаем. С любой радостью, бедой, трудностью заводчане обращаются к ней: поможет, подскажет, поддержит. Она сформировала стальной стержень цеха: мастера, технологи, специалисты. На них держится все полупроводниковое производство.

2023 год напряженного труда для всего коллектива полупроводникового производства. Это год, рекордный по объемам производства — почти в 2 раза увеличился выпуск полупроводниковых приборов в сравнении с прошлым годом. А если сравнить с периодом 2006-2007 годов, то в 40 раз. Номенклатура выросла тоже в двадцать пять раз. Освоена технология выпуска новых изделий, созданных в СКТБ АО «БЗПП». Ирина Федоровна награждена медалями имени С.П.Королева, имени В.В.Терешковой, ее труд отмечен Почетной грамотой Министерства промышленности и торговли РФ, Главы Болховского района. А в этом году ей присвоено звание "Почетный машиностроитель РФ".

Подчеркнул генеральный директор и роль начальника отдела сбыта готовой продукции Ольги Николаевны Отовчиц.



(Продолжение на стр.2)

Награждение

Чем труднее дело, тем выше честь

(Продолжение. Начало на стр.1)

Ее жизнь — яркий пример того, как ум, инициатива и трудолюбие приносят человеку успех и заслуженное уважение. Прекрасный организатор с профессиональным подходом к делу. Человек, четко знающий свое дело. Специалист высокого класса, на деле доказавший грамотность своего управления, компетентность и умение решать производственные задачи. Свою трудовую деятельность начала в 1983г., в 1993 году — директор малого предприятия "Люкс". В 2000 году по ряду причин всей семьей переехали в Россию, в город Болхов, сумели обустроиться на новом месте, пришла в ОАО "Нива — Болхов" заместителем генерального директора по маркетингу и торговле. В 2004 году переступили проходную Болховского завода полупроводниковых приборов. В 2013 году назначена заместителем начальника полупроводникового производства. В 2019 году возглавила отдел сбыта — очень важное звено в производственной цепочке. Формула успеха производства непременно подразумевает высокие объемы продаж, что напрямую указывает на востребованность произведенных товаров. Так что без успешного функционирования отдела сбыта полупроводниковых приборов предприятию не обойтись. Она добрый и отзывчивый человек, профессионал с большой буквы, специалист, досконально знающий свою работу. Ольга Николаевна отличается своим трудолюбием, высокой активностью, как в производственной сфере, так и в общественной жизни предприятия. Женщина с сильным характером, личной ответственностью за результат, с высокой трудоспособностью, активностью, умением воодушевлять и вести за собой.

Ее труд отмечен Почетной Грамотой Министерства промышленности и торговли РФ.

Из плеяды молодых перспективных руководителей Владислав Вячеславович Поярков. Начало трудового пути совпало с началом новой истории Болховского завода полупроводниковых приборов в 2005 году. Сегодня в его послужном списке: инженер-конструктор КБ, инженер по маркетингу, заместитель директора магазина, заместитель генерального директора по общим вопросам, индивидуальный предприниматель, заместитель генерального директора — начальник производства — именно такие качества, как трудолюбие, профессионализм, дальновидность и умение принимать взвешенные решения открывают дорогу для профессионального роста. Благодаря Владиславу Вячеславовичу в Болхове стал развиваться детский досуг: детский развивающий центр «Игровая атмосфера» пользуется огромной популярностью среди болховчан и гостей города. Швейный цех, оснащенный современным оборудованием, перешел на новую профессиональную ступень. Коллектив растет, объем заказов увеличивается, уровень профессионального мастерства за последние 11 лет значительно вырос. Рабочие места сохраняются, их количество стабильно растет. Владислав идет по стопам деда и отца: продолжает развивать болховский спорт. Сегодня футбольная команда под его началом показывает серьезные профессиональные результаты даже на столичном уровне! Успехи в шахматных турнирах также впечатляют, он неоднократно защищал честь завода на соревнованиях различного уровня.

Заслуги Владислава Вячеславовича Пояркова отмечены Почетной Грамотой Министерства промышленности и торговли в канун Дня машиностроителя.

Среди награжденных министерской грамотой и имя генерального директора Пояркова Вячеслава Николаевича. Об этом человеке стоит сказать отдельно. Болховчанин, заводчанин. Верный сын Болхова. По-настоящему искренний. Преданный своей идее, верный до конца своим убеждениям. Удивительно светлый, яркий... Интеллигент в подлинном смысле этого слова. Он из тех, кто родину не на словах, а делом любит. Наделила его природа и творческими способностями: занимался вокалом, хореографией. Окончил музыкальную школу отделение народных инструментов по классу баяна у гениального человека Геннадия Васильевича Трофимова, советского и российского композитора, певца, актера, педагога по вокалу, хормейстера, автора музыки к многочисленным спектаклям и фильмам.

Талантливый инженер и конструктор. Прекрасный хозяйственник. С 2005 года предприятие развивается по направлениям: полупроводниковое производство; машиностроительное производство; производство изделий медицинского назначения; производство стендового оборудования; производство контактирующих устройств; производство пластиковых окон; швейное производство; производство шаговых двигателей; производство детских конструкторов и сувенирной продукции; производство сельскохозяйственной продукции; пасечное хозяйство; социальная сфера, включающая более 30 объектов: магазины различного профиля: продуктовые, хозяйственный; ресторанный комплекс; "Погребок купцов Голубиных с баней и бильярдом", медицинский центр здоровья и красоты, стоматологическая клиника, аптеки, детский центр "Игровая атмосфера", станция технического обслуживания автомобилей, автозаправочная станция на трассе Москва-Харьков, пасечное хозяйство, туристический отдел, шахматный клуб, краеведческий музей и музей истории завода, ежемесячно выходит в свет газета "БЭТА" (Болхов. Электроника. Технологии. Автоматика).

За многолетний добросовестный труд Поярков В.Н. в 2013 г. награжден медалью им. К.Э.Циолковского, в 2014 г. — орденом им. К.Э.Циолковского, в 2016г. — медалью Космонавтики «Первый искусственный спутник Земли», 2018 году — орденом С.П.Королева, многими ведомственными и региональными наградами. В 2013 году ему присвоено звание "Почетный гражданин Болховского района". В 2019 году награжден медалью ордена "За заслуги перед Отечеством" 2 степени, Почетной грамотой Совета Федерации Федерального Собрания Российской Федерации.

В 2023 году многие работники предприятия награждены Почетными грамотами и Благодарностями Губернатора Орловской области, Орловского областного совета народных депутатов, Департамента промышленности Орловской области за большой вклад в социально-экономическое развитие Орловской области отмечены трудовой коллектив АО "Болховский завод полупроводниковых приборов", генеральный директор Вячеслав Поярков, руководители и специалисты подразделений завода. Самый многочисленный портфель наград болховчане получили от Федерации космонавтики. Ветеран космических войск, генерал-майор Шарипов Владислав Рашидович, Герой РФ, лётчик-космонавт РФ, Заместитель начальника отделения центрального научно-исследовательского института машиностроения Авдеев Сергей Васильевич вручили ордена и медали 20 работникам БЗПП, а генеральному директору Вячеславу Пояркову было присвоено Почетное звание "Заслуженный создатель космической техники".

Сегодня предприятие является одним из флагманов полупроводникового приборостроения. Его изделия используются на воде и под водой, в воздухе и в космосе, на земле и под землёй. Здесь производят не только полупроводники, но и развивают машиностроение, изготавливая сложнейшие детали для строительной сферы, железной дороги и метрополитена. Его изделия были использованы при сооружении олимпийских объектов в Сочи, моста к острову Русский на Дальнем Востоке. Совсем недавно здесь изобрели и запустили в массовое производство единственную в России отечественную инсулиновую помпу для больных сахарным диабетом. Стало оно первым и в развитии туристического направления. На заводе создан музей истории предприятия, организован и действует туристический отдел — он обеспечивает работников и всех желающих горожан поездками по самым разным маршрутам в области и стране. Предприятие выпускает сувенирную продукцию со своей и болховской символикой. В том числе и кондитерские изделия: конфеты, печенье. Для жителей и гостей города создана сеть точек общественного питания.

Весомый вклад в развитие города внесли работники под руководством Генерального директора Пояркова Вячеслава Николаевича. Коллектив вкладывает в свой труд не только душу, любовь, но и сохраняет традиции, которые прошли через 10-тилетия и дошли до сегодняшнего дня.

Счастливы те, кого согрела любовь матери

Всегда со мной ее свет родной

Так о своей маме говорит Вячеслав Поярков, генеральный директор АО "Болховский завод полупроводниковых приборов". Счастливы те люди, кого согрела любовь матери.



Зоя Ивановна ПОЯРКОВА



Она родила четверых своих детей, а воспитала сотни болховчан. Зоя Ивановна Пояркова — всю жизнь преподавала русский язык и литературу, вела факультативные занятия, литературный кружок в школе № 1 города Болхова Орловской области. Красавица, умница, очень любила литературу. Вячеслав Николаевич подчеркивает, что инженер он от отца, а романтик и поэт — от мамы. Она согревала его теплом своего сердца, оберегала. Ее характер закалила война, оккупация. Война предстает глазами беззащитной девчонки-подростка в оккупации. Семью Зои немцы из дома выгнали, в колонну и двести километров пешком. В Почепе Брянской области погрузили в товарные вагоны и повезли в Эстонию. Народу было столько, что ночью невозможно было выбраться на улицу. Нужду справляли в бабушкин сапог, потом выливали в форточку. Кормили отвратительно, раз в сутки. Предстояло научиться жить в новых условиях. Зоя пилила огромные деревья, носила на «козе» (такое приспособление для переноски) по 9 кирпичей. Заключенных освободили советские войска. Семья вернулась в Болхов, к разоренному очагу. Зое двадцать лет. Девушка сдала экстерном часть экзаменов в педучилище. Была очень активная, староста группы, красавица. Ее зачислили в институт. Потом яркая школьная жизнь совмещалась с семейной: музыкальные , творческие дети, прекрасный муж. Затем радовали внуки.



Вячеслав Николаевич ПОЯРКОВ, генеральный директор АО "Болховский завод полупроводниковых приборов", Почетный машиностроитель РФ, Почетный гражданин Болховского района.

—Мамины глаза всегда следят с волнением за нами, — говорит Вячеслав Николаевич. В семейном альбоме Поярковых на почти каждой странице фотография этой замечательной женщины. Мамины глаза... В них — вся наша жизнь, в них — мы сами в настоящем, в прошедшем и будущем. Иногда в маминых глазах видим покой и мир. Когда смотришь в них, уходит тревога и веришь: все будет хорошо, потому что мама рядом. А иногда эти глаза темнеют и превращаются в грозные очи, через них смотрит на тебя правда — и ты сознаешь себя маленьким и грешным, и делается очень стыдно за свой поступок. Берегите своих матерей, благодарите за заботу, верность, ласку.

ФОТОГАЛЕРЕЯ

Работников полупроводникового производства поздравляет с профессиональным праздником — Днем машиностроителя заместитель Главы Болховского района Евгений Алексеевич Баев.

















История успеха

Человек с характером

Это сказано про Вячеслава Николаевича Пояркова — генерального директора акционерного общества "Болховский завод полупроводниковых приборов", человека, который умеет держать удар, выбирает задачи потруднее, и несмотря на препятствия и трудности, решает их с блеском.



■ ***Генеральному директору Вячеславу Пояркову присвоено звание "Почетный гражданин Болховского района". В 2019 году награжден медалью ордена "За заслуги перед Отечеством " 2 степени, Почетной грамотой Совета Федерации Федерального Собрания Российской Федерации. Огромный вклад в развитие производства вносит начальник полупроводникового производства Ирина Федоровна Гладких, главный инженер Леонид Сергеевич Шапошников, начальник отдела сбыта Ольга Николаевна Отовчиц, первый заместитель генерального директора Николай Иванович Поздняков, заместитель главного инженера Андрей Владимирович Малков, заместитель генерального директора по качеству Алла Николаевна Торубарова и многие другие.***

■ ***Прошел путь от инженера до генерального директора. В руководстве БЗПП с 1982 года. Главный метролог, главный инженер, заместитель генерального директора по разработке перспективных изделий, генеральный директор. При этом еще автор научных работ, имеет авторское свидетельство на изобретение.***





Биография, на первый взгляд, как у большинства: родился, учился, работал. Только есть одно но: на каждом жизненном этапе он непрерывно работал над собой, боролся, отстаивал свои интересы. Родители — известные педагоги. Мама Зоя Ивановна — учитель русского языка и литературы. Всегда учила любить родной край, чувствовать прекрасное, мечтать, творить... Отец Николай Иванович — патриарх болховского спорта, ветеран Великой Отечественной войны. Воспитывал в сыне твердый характер, волю, настойчивость и мужество. Аналитический склад ума, математические способности, инженерное мышление у Вячеслава открылись в детстве, в дошкольном возрасте: придумал такой замок для сейфа, что взрослые не смогли разгадать его секрет!

Основательный подход к решению возникшей задачи у Вячеслава Николаевича перейдет в привычку доводить любое дело до конца.

Поярков Вячеслав Николаевич после окончания школы поступил в Орловский государственный педагогический институт, который закончил в 1975 году, в 1983 году — Московский институт радиотехники, электроники и автоматики, в 2002 году — аспирантуру Воронежского государственного университета. Кандидат технических наук. В 1975 году он начал трудовой путь преподавателем физики.

Работал сначала в школе. В 1977 году Вячеслава Николаевича пригласили преподавателем в Болховское педагогическое училище, где поручили преподавать шесть предметов.

Однако Поярков всегда знал, что его призвание — конструктор, и должен работать на заводе. Он не раз признавался, что заканчивал институт с одной целью: работать на заводе.

В 42 года Вячеслав Николаевич, в трудное и смутное время, не побоялся стать у руля погибающего производства. В 1996 году завод не работал более полугода. Очереди за выплатами — километровые. Накопились долги по зарплате, в связи со сложившейся ситуацией Егор Семенович Строев, в то время Губернатор Орловской области, предложил возглавить завод. И Поярков не испугался. Хотя рушились гиганты производства по всей стране. Производством заниматься считали невыгодным делом. Проще распилить все на металл и сдать в пункт приемки. В желании переломить ситуацию проявились и авантюрные нотки характера Вячеслава Николаевича: риск потерять все был! Однако бойцовский характер не позволил струсить и свернуть с выбранного пути.

Но ценой невероятных усилий он сумел выровнять позиции БЗПП. К 2000 году численность коллектива выросла до 450 человек, удалось наладить выпуск конкурентоспособной продукции, восстановить партнерские связи. План молодого перспективного руководителя сработал. И его заметили.

В 2000 году Вячеслав Николаевича Пояркова пригласили в столицу. Новые перспективы, честолюбивые планы. Работал и.о. главного инженера ОАО НПП «Сапфир», заместителем главного инженера по техническим вопросам ГУП «Московский завод по модернизации и строительству вагонов им. Войтовича», начальником отдела организации производства ОАО «ПФГ Росвагонмаш» РЖД. С 2003 по 2004 г.г. преподавал в Московском институте радиотехники, электроники и автоматики.

Но душа русского человека даже с твердым характером загадочна. Тосковало сердце: как там, на родном заводе дела? Доходили тревожные слухи о том, что предприятие на грани экономической катастрофы, они не давали покоя. И Поярков принял главное решение в своей жизни вернуться.

В этом, конечно, он повторил путь отца. Николаю Ивановичу в разные периоды жизни поступало немало предложений, перспективных, заманчивых, даже за границу зазывали. Но он выбрал родной Болхов. Так и Вячеслав, несмотря на обещанную зарплату в 10 000 долларов, бросил столицу и пришел на завод. Оказалось, что в никуда.

На предприятии оставалось 78 человек. Когда-то было 2000 человек. Из трех площадок осталась одна, на которой было продано около 5000 квадратных метров площадей. Коммуникации разрушены, связи с потребителями утрачены, стартовый капитал на развитие производственных мощностей банки не дают. Люди в единственном работающем цеху мерзнут. Отопление подключить не разрешают. Каждый день — сражение, совещание — будто сводка с фронтовой передовой. Переговоры, переписки, встречи, обещания, первые поражения и, конечно, первые победы. Вячеслав Николаевич подобрал крепкую команду единомышленников. Дневали и ночевали на производстве. И сумели, сдюжили. Сдвинули монолит безнадеги с пьедестала.

Началась новая эра — новейшая, в истории БЗПП.

За последние 19 лет произошли самые главные перемены в истории Болховского завода полупроводниковых приборов.

Сегодня предприятие развивается по направлениям:

- полупроводниковое производство;
- машиностроительное производство;
- производство изделий медицинского назначения;
- производство стендового оборудования;
- производство контактирующих устройств;
- производство пластиковых окон;
- швейное производство;
- производство шаговых двигателей;
- производство детских конструкторов и сувенирной продукции;
- производство сельскохозяйственной продукции;
- пасечное хозяйство;
- социальная сфера, включающая: магазины различного профиля: продуктовые, хозяйственный; ресторанный комплекс;





Коллектив вырос более чем в десять раз. В сравнении с началом 2005 года штат инженерно-технических служащих и рабочих увеличился в девять раз, а за последние несколько лет — на 25 %. Более тридцати социальных объектов и производственных направлений создано и эффективно функционирует сегодня.

“Погребок купцов Голубиных с баней и бильярдом”, медицинский центр здоровья и красоты, стоматологическая клиника, аптеки, детский центр “Игровая атмосфера”, станция технического обслуживания автомобилей, автозаправочная станция на трассе Москва-Харьков, пасечное хозяйство, туристический отдел, шахматный клуб, краеведческий музей и музей истории завода, ежемесячно выходит в свет газета “БЭТА” (Болхов. Электроника. Технологии. Автоматика).

Болховский завод создал уникальные для России импортозамещающие изделия. На счету конструкторов и инженеров Болховского завода полупроводниковых приборов целый ряд высокотехнологичных изделий, которые превосходят по своим характеристикам зарубежные аналоги. Уже сегодня здесь делают то, о чем другие только мечтают.

В 2021-м инсулиновая помпа под названием «БЭТА» получила регистрационное удостоверение. Болховская инсулиновая помпа уже сейчас имеет ряд преимуществ перед зарубежными аналогами: легче, меньше, выше по уровню управления, в ней более удобный интерфейс, эргономика, дизайн разработан с учетом возрастных особенностей детей. Ведутся работы по созданию датчика, который будет замерять уровень сахара и автоматически давать команду на корректировку дозы. Для создания такого процессора БЗПП имеет свое производство кристаллов, есть все необходимое оборудование. Сегодня приступили к следующему этапу: создание собственных инфузионных наборов и программного обеспечения по управлению со смартфона.

В ходе работы над инсулиновой помпой в БЗПП был разработан шаговый микродвигатель, который в два раза меньше зарубежных аналогов. По размеру он 6 мм, а самый миниатюрный китайский аналог, который закупают российские производители, — 12 мм. Двигатель можно использовать не только в качестве комплектующего элемента «БЭТА», но и для продукции других предприятий приборостроения. Проявленный к этому изделию интерес и огромный потенциал рынка (вся современная техника и электроника основаны на шаговых двигателях) создают предпосылки для запуска отдельного производства на БЗПП. В России шаговые двигатели пока никто не выпускает. В новой концепции разработаны планетарный и циклоидальные редуктора, драйвер управления, установка автоматической намотки стартора шаговых двигателей серии «Немо». Потенциал рынка огромный — вся современная техника и электроника основаны на шаговых двигателях.







Ведется разработка микросхем интерфейса, который используется в любых направлениях — компьютерах, смартфонах. промышленном оборудовании, авиации. Уже создали более 20 номиналов новых изделий — микросхем.

Готовится к предстоящему открытию Центр здоровья и красоты в трехэтажном корпусе. На первом этаже размещены спортивный зал, сауна, аптека, нарзанные ванны. На втором этаже — стоматологическая клиника, укомплектованная современным оборудованием. Главный врач — Давид Соломонович Квиркелия, специалист высочайшего класса, владелец сети стоматологических семейных клиник в Санкт-Петербурге.

В болховской заводской стоматологической клинике предусмотрены детский стоматолог, рентген, протезирование, импланты, хирургический кабинет, лечебный и смотровой кабинеты.

Третий этаж разместит барокамеру, солярий, массаж, терапевта, косметологию аппаратную и инъекционную, парикмахерскую, маникюр, кафетерий, фитобар. А четвертый этаж пока в планах, здесь планируется разместить территорию для спортивных занятий. Кстати, предстоящее открытие Центра здоровья и красоты — это часть большого плана — сделать Болхов центром оздоровительного туризма.

Туристический отдел БЗПП предлагает около 60 экскурсионных направлений. Он вырос в новое для предприятия бизнес-направление. Разработаны и осуществлены поездки по 60 направлениям Орловской, Брянской, Тульской, Калужской, Курской и даже Московской областей. География путешествий очень обширная. Около 2000 человек вошли в состав туристических групп БЗПП. Болховчане поправляют свое здоровье в санаториях и домах отдыха Черноморского и Азовского побережья. Побывали в гостях у болховчан жители Санкт-Петербурга, Москвы, Чебоксар, а также из-за рубежа с удовольствием познакомились с достопримечательностями города Болхова.

В этом году Болховский завод полупроводниковых приборов отметил 55 лет со дня основания. Чествовали коллектив руководители самого разного уровня, представители самых разных структур, поздравляли и вручали награды. 55 — еще не возраст для предприятия с такой богатой биографией, которая тесно переплелась с биографией Орловщины. Коллектив вкладывает в свой труд не только душу, любовь, но и сохраняет традиции, которые прошли через 10-тилетия и дошли до сегодняшнего дня.

По материалам газеты “Орловская правда”

Январь 2024

пн	вт	ср	чт	пт	сб	вс
1	2	3	4	5	6	7
8	9	10	11	12	13	14
15	16	17	18	19	20	21
22	23	24	25	26	27	28
29	30	31				

Февраль 2024

пн	вт	ср	чт	пт	сб	вс
			1	2	3	4
5	6	7	8	9	10	11
12	13	14	15	16	17	18
19	20	21	22	23	24	25
26	27	28	29			


г. Болховъ. Присутственныя мѣста

Март 2024

пн	вт	ср	чт	пт	сб	вс
				1	2	3
4	5	6	7	8	9	10
11	12	13	14	15	16	17
18	19	20	21	22	23	24
25	26	27	28	29	30	31

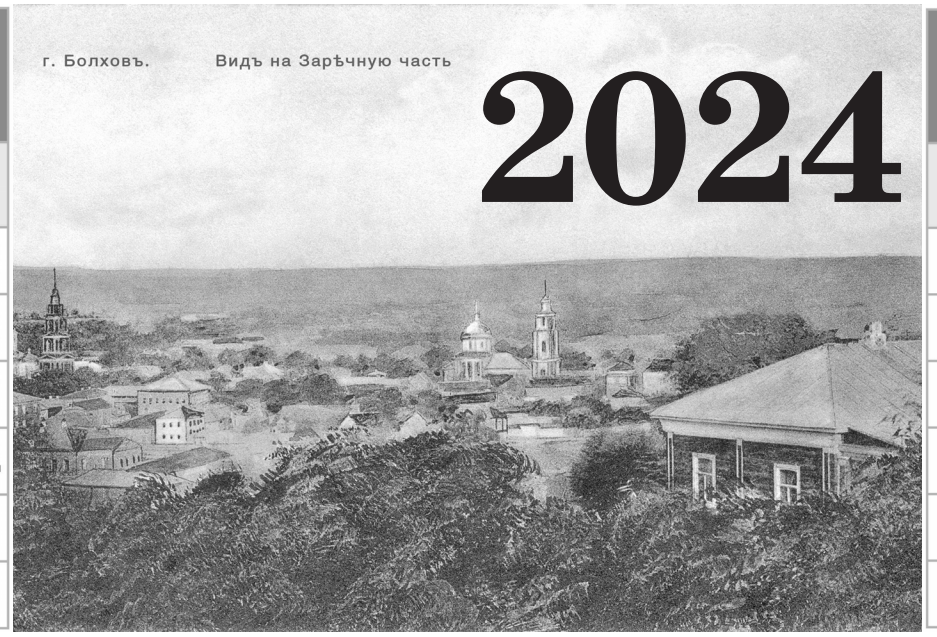

Апрель 2024

пн	вт	ср	чт	пт	сб	вс
1	2	3	4	5	6	7
8	9	10	11	12	13	14
15	16	17	18	19	20	21
22	23	24	25	26	27	28
29	30					


г. Болховъ. Общій видъ

Май 2024

пн	вт	ср	чт	пт	сб	вс
		1	2	3	4	5
6	7	8	9	10	11	12
13	14	15	16	17	18	19
20	21	22	23	24	25	26
27	28	29	30	31		

Июнь 2024

пн	вт	ср	чт	пт	сб	вс
					1	2
3	4	5	6	7	8	9
10	11	12	13	14	15	16
17	18	19	20	21	22	23
24	25	26	27	28	29	30

Июль 2024

пн	вт	ср	чт	пт	сб	вс
1	2	3	4	5	6	7
8	9	10	11	12	13	14
15	16	17	18	19	20	21
22	23	24	25	26	27	28
29	30	31				

Август 2024

пн	вт	ср	чт	пт	сб	вс
			1	2	3	4
5	6	7	8	9	10	11
12	13	14	15	16	17	18
19	20	21	22	23	24	25
26	27	28	29	30	31	

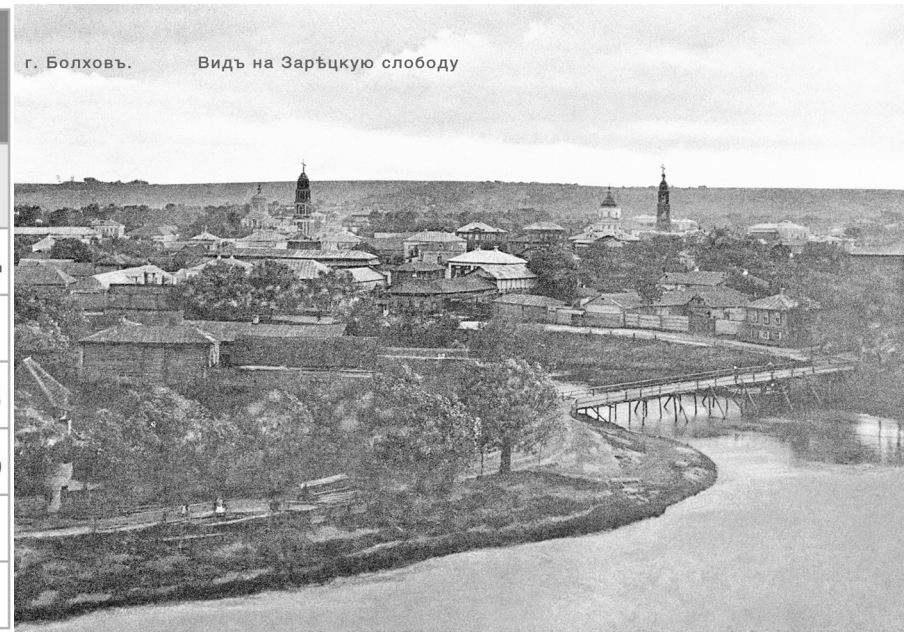

Сентябрь 2024

пн	вт	ср	чт	пт	сб	вс
						1
2	3	4	5	6	7	8
9	10	11	12	13	14	15
16	17	18	19	20	21	22
23	24	25	26	27	28	29
30						



Октябрь 2024

пн	вт	ср	чт	пт	сб	вс
	1	2	3	4	5	6
7	8	9	10	11	12	13
14	15	16	17	18	19	20
21	22	23	24	25	26	27
28	29	30	31			



Ноябрь 2024

пн	вт	ср	чт	пт	сб	вс
				1	2	3
4	5	6	7	8	9	10
11	12	13	14	15	16	17
18	19	20	21	22	23	24
25	26	27	28	29	30	

Декабрь 2024

пн	вт	ср	чт	пт	сб	вс
						1
2	3	4	5	6	7	8
9	10	11	12	13	14	15
16	17	18	19	20	21	22
23	24	25	26	27	28	29
30	31					

Традиции

СПОРТ — это по-настоящему здорово!

Таково жизненное кредо генерального директора акционерного общества "Болховский завод полупроводниковых приборов" Вячеслава Николаевича Пояркова. Он, как руководитель, уделяет много времени развитию спорта не только среди заводчан, но и болховчан. Вячеслав Николаевич — сын Поярковых Николая Ивановича и Зои Ивановны — известных в Болхове и на Орловщине педагогов. Он продолжает спортивные традиции, заложенные его отцом на болховской земле. Уже третье поколение болховских школьников участвует в ежегодном сентябрьском легкоатлетическом кроссе на призы АО "БЗПП".



В этом году на главной спортивной арене Болховского района — стадионе "Олимпия" — прошли XIII традиционные соревнования по легкоатлетическому кроссу, посвящённые памяти ветерана Великой Отечественной войны, педагогического труда, отличника образования, настоящего патриота Великой России и родного края Пояркова Николая Ивановича. Прекрасный погожий денек поднимал настроение и боевой дух участников. Организаторы создали по-настоящему праздничную спортивную атмосферу.

На торжественной церемонии открытия многочисленную публику приветствовал ветеран спорта Владимир Ильич Гладких. Он подчеркнул, что помогает сохранять спортивные традиции Болхова почётный гражданин Болховского района, генеральный директор АО "Болховский завод полупроводниковых приборов" Вячеслав Поярков, он инициатор создания в Болхове "Шахматного клуба БЗПП", это человек, выступающий за возрождение города Болхова.

Вышли на старт рекордное количество участников за все годы проведения — 165 человек. Мальчишки и девчонки проявили настоящий характер и победители заслуженно поднялись на высшую ступень пьедестала почёта. Золотыми медалистами стали в разных возрастных категориях и на разных дистанциях: Анна Хотеева, Антон Абрашин, Анна Жупикова, Сергей Васильев, Милана Диконова, Тимофей Тимонин, Анжела Костикова, Владислав Кисель, Виктория Шаталова, Никита Стоянович. В их честь звучали фанфары под аккомпанемент бурных аплодисментов. Всем участникам соревнований вручены сертификаты. Победителей и призёров ждали красивые дипломы, медали, призы.

Вот так по-спортивному в Болхове отметили день рождения ***ветерана Великой Отечественной войны, ветерана педагогического труда, отличника образования Николая Ивановича ПОЯРКОВА, которому 12 сентября 2023 года исполнился бы 102 года.***

12 сентября 1921 года в семье кузнеца Ивана Пояркова появился сын Коля. Обычное босоногое детство, обычный для болховских ребят путь в школу № 1, ныне — гимназия. По окончании учебы Николай поступил в Орловский индустриальный техникум. Николай, как и десятки его сверстников, спешил после занятий в спортивный зал, к известному на Орловщине тренеру Константину Позднякову. Особенно привлекали болховского паренька гимнастика и лыжи.

12 марта 1941 года был призван в ряды Красной Армии. Великая Отечественная война застала его в Станиславской области—на границе в Западной Украине.

Однажды во время налета вражеских самолетов и очередной бомбежки Поярков Николай Иванович, находясь на передовой огневой позиции около батареи был контужен и отправлен в госпиталь в Днепропетровск. Враг напирал, всех бойцов, кто мог держать в руках оружие, направили на защиту, в том числе и Николая Ивановича. Вражеский снаряд разорвался рядом с окопом. Николая Ивановича присыпало землей и оглушило. В таком состоянии он попал в плен. Здесь он прошел через все ужасы ада. Целый год немцы держали русских военнопленных в количестве 10 тысяч в конюшне в городе Кривой Рог. Колючая проволока в несколько рядов, на вышках часовые с автоматами. Кормили баландой. За малейшее неповиновение били или убивали. За зиму погибло 5 тысяч человек от голода, холода и зверств. Выдержать нечеловеческие пытки мог только человек, закаленный физически, сильный духом. Оставшихся русских военнопленных отправили в Германию, в Боварию. Сначала концлагерь Фронтонвайсбах, где условия были еще хуже. Казалось, мучениям не будет конца. Два раза вместе с товарищами Николай Иванович совершали побег. Во время одного из них они целый месяц были на свободе в горах Альпах. Но немецкие овчарки обнаружили, беглецы были пойманы. Немцы жестоко их избили, собаки разорвали одежду. Узников отправили в лагерь Мосбург. Здесь стало еще страшнее. 200 граммов хлеба с опилками, баланда из брюквы. Масса людей умирала, многие сходили с ума. Однажды, это было 7 мая 1945 года, всех русских военнопленных, оставшихся в живых, выстроили. Это было страшное зрелище. Скелеты, обтянутые коричневой кожей, с провалившимися глазами. Полосатая одежда с надписью масляной краской SU, на ногах деревянные колодки. Казалось, что наступил конец. Колонну повели в горы, где находился лагерь, в котором сжигали людей. Однако подоспевшие американские войска их освободили. Кончились нечеловеческие мучения, продолжавшиеся с 28 сентября 1941 года по май 1945 года. Целый месяц Николай Иванович находился на американской зоне оккупации, там было очень много военнопленных разных национальностей. Американцы предлагали уехать в Америку, расхваливали американский образ жизни. Но Николай Иванович и его друзья рвались на Родину. Николая Ивановича тянуло в милый Болхов.

Уже в сентябре 1945 года, в трудовой книжке Николая Ивановича появляется запись: «Принят на работу председателем Болховского райспорткомитета»; а с 28 августа 1946 года он начинает свой славный трудовой путь преподавателя физвоспитания Болховской школы № 1.

...Пожелтевшие от времени фотографии. Изрешеченная осколками и пулями школьная стена, пустырь — вместо школьного сада. Но вот разбегается девчонка и метает копье! А вот и первые спортивные снаряды на площадке,легкоатлетические барьеры, которые Николай Иванович изготовил самостоятельно. Еще одна красноречивая фотография — около 30 мальчишек и девчонок с лыжами и палками вышли на очередной урок и слушают задание своего учителя.

Именно из питомцев Пояркова на протяжении почти 30 лет формировались сборные команды района по легкой атлетике, лыжным гонкам, гимнастике, плаванию. С гордостью вспоминал потом Николай Иванович плеяду своих первых воспитанников, ставших чемпионами области. Среди них—Владимир Куржупов (плавание), Леонид Ивановский, Николай Щекотихин, Владимир Бакалин, Владимир Вышлов, Светлана Орлова (легкая атлетика), Анатолий Алферов (лыжные гонки). Его питомцы были разноплановыми, как сейчас говорят, универсальными спортсменами, а в основе этой универсальности лежала мощная общефизическая подготовка. Болховские школьники выигрывали даже первенства области по конькобежному спорту!





















Скольким же людям привил Николай Иванович любовь к спорту, физической культуре за 34 года работы в школе и семь лет преподавания в Болховском педучилище! Среди воспитанников: семь генералов, кандидатов и докторов наук перевалило за сотню! Особая его гордость — ученики, которые пошли по его стопам, стали тренерами, спортивными работниками, преподавателями физического воспитания. И как пример, глядят с фотографии бывшая ученица болховского педагога, а впоследствии — преподаватель Московского института физкультуры Тамара Стрельникова и ее великие студенты — хоккеисты Борис Михайлов и Геннадий Цыганков.

Николай Иванович вырастил достойных детей. Его старший сын, Вячеслав, — кандидат технических наук, Почетный гражданин Болховского района, генеральный директор АО «Болховский завод полупроводниковых приборов», награжден мдалью ордена “За заслуги перед Отечеством” II степени. Его сын, Николай более четверти века работал врачом в одной из клиник Калуги. Дочь Тамара пошла по стопам родителей, воспитывает детей в одном из столичных учреждений. Внук Владислав создал в Болхове любительский футбольный клуб, в котором проводятся футбольные турниры между командами из заядлых поклонников футбола.

Николая Ивановича не стало в первый день мая 2009 года. После себя он оставил яркий след, земляки свято чтут память о нем. На Главной спортивной арене Болхова — стадионе «Олимпия» — заложена еловая аллея, которая названа именем Учителя.

Генеральный директор Вячеслав Поярков создал целое направление по сохранению славного исторического прошлого болховских спортсменов. В заводском краеведческом музее открыта целая экспозиция, посвященная спортивным заслугам болховчан. Полное собрание информации и фотоматериалов по развитию спортивного движения в городе и районе предоставил ветеран спорта, спортивный общественный деятель Владимир Ильич Гладких. В числе посетителей музея, которых сегодня насчитывается несколько тысяч человек, очень именитые гости высокого ранга: депутаты Государственной Думы, сенаторы, митрополиты, руководители региона, столичные гости, делегации Федерации Космонавтики России, а также именитые спортсмены: Лариса Беркова (гандбол) и Антонина Зелекович (академическая гребля), лыжники-любители из Иваново, Москвы и Ярославля, во главе с нашим земляком, почетным работником РЖД Евгением Курочкиным, полковник ВКС, кандидат технических наук, доцент, начальник кафедры радиоэлектронной борьбы, военно-космической академии имени А.Ф.Можайского Александр Кузнецов, делегация “Союза ветеранов спорта Орловщины” во главе с полковником ФСБ, бывшим начальником спортивной команды Орловского военного училища связи (ныне академия ФСО) Василием Гусаровым, большая делегация любителей лыжных соревнований и биатлона Орловщины, среди которых были заслуженные работники физической культуры, заслуженные тренеры РФ, мастера спорта СССР и многие другие. Посещают школьники и воспитанники детских садов.

Вызывают неподдельный интерес Галерея мастеров спорта СССР и России Болховского района, стенды «Мастера спорта— наши герои», финала первенства облсовета ДСО «Урожай» по футболу, традиционные соревнования по лыжным гонкам на приз Героя Советского Союза Естина И., «Гонки на призы героя — гордость болховчан», «Вся наша жизнь — прекрасные порывы!», «Творцы разумных, добрых дел» — и другие. Фотографии команд-победительниц, пробегов, участников физкультурно-спортивных праздников, встречи с олимпийским чемпионами, с руководителями АМФР РФС. Каждая фотография, каждый экспонат — история. К примеру, публикация «Никогда не исчезнет Ваш след» о Николае Ивановиче Пояркове — учителе физкультуры. Уникальная личность. Он учил не только физическому совершенству, но и быть воспитанными во всех отношениях, и, главное, высокой культуре поведения.

На протяжении многих лет БЗПП принимает на своей территории участников шахматного фестиваля, посвященного памяти Н.Ф.Ананьева. Честь предприятия на черно-белой доске защищают несколько команд, неоднократно заводчане становились призерами этих престижных соревнований, а команда во главе с капитаном — генеральным директором Вячеславом Поярковым брала золотой кубок.

Поярков Владислав Вячеславович, внук Николая Ивановича Пояркова и сын Вячеслава Николаевича, капитан команды БЗПП-2, которая тоже защищает честь Болховского завода полупроводниковых приборов.

Шахматы — самая популярная интеллектуальная игра, очень актуальная в данный момент. Жаль, что наша страна утратила позиции как шахматная держава, но есть надежда что подрастающее поколение вернет былую славу. Президент РФ Владимир Путин активно поддерживает сегодня развитие спорта в стране, нацеливает на развитие вкуса к здоровому образу жизни, к физкультуре, спорту с тем, чтобы наши подрастающие поколения были более здоровыми, ориентированными на активную жизненную позицию, способными бороться за свои интересы, за интересы страны, чтобы это было площадкой, которая воспитывает нас в духе патриотизма, стремления добиваться наивысшего результата, стремления к победе. Все это есть в характере российского народа, “надо только немножко поддержать”.

Десять лет назад основной костяк работников Болховского завода полупроводниковых приборов еженедельно совместно тренировались на спортивных площадках города. В качестве инструкторов и тренеров выступали ветераны спорта, работники Болховского завода полупроводниковых приборов: Николай Захаркин, Леонид Шапошников, Владимир Гладких.

Делились на две или три команды и футбольные страсти закипали нешуточные. Сражались в мини-футбол, турнир по которому проводился на протяжении ряда лет в канун Рождества. Встречались и на состязаниях, посвященных дню физкультурника, юбилейным мероприятиям, памятным датам.

В составе футбольных команд и машиностроители, и электронщики, и водители, и слесари, и наладчики, и руководство. Мяч на поле уравнивает всех, дает шанс проявить свои способности и в нападении, и в защите. Тут тебе и тактика, тут тебе и стратегия. И ловкость ног, и тренировка ума. И активный отдых. А на трибунах болельщиков: коллеги, родственники. И конечно, генеральный директор Вячеслав Николаевич, который редко пропускает зрелищные мероприятия с участием заводчан.

Так возник любительский футбольный клуб БЗПП, члены которого на протяжении пяти лет участвуют в футбольных турнирах. Инициировал его создание Владислав Поярков — достойный продолжатель спортивной династии Поярковых. Он с удовольствием приветствует новых членов клуба.

—Мы рады видеть всех желающих в нашей спортивной компании, независимо от возраста, рода занятий и уровня подготовки, — говорит Владислав Вячеславович.

Последние два года для членов любительского футбольного клуба стали урожайными на победы.

Коллектив Болховского завода полупроводниковых приборов и лично генеральный директор выступают за то, чтобы люди вели здоровый образ жизни. Происходит это по-разному: в форме соревнований, турниров, в рамках дня семьи, дня рождения предприятия, а также в будние дни на открытых площадках и спортивных залах. А примером коллективу становится генеральный директор Вячеслав Николаевич Поярков, который занимается несколькими видами спорта: скандинавской ходьбой, лыжами, шахматами, а также йогой. Он подчеркивает, что спорт это будущее нации и с этим не поспоришь!



Елена МИШИНА

По материалам газеты “Орловский меридиан” №38, 20 сентября 2023 г., www.province.ru/orel

Шахматы

Золото — у болховчан







В уютном кафе “Орбита” прошел девятый традиционный турнир на кубок АО “БЗПП”, посвященный памяти Ананьева Николая Федровича.

На торжественном открытии соревнований участников и гостей приветствовал Почетный гражданин Болховского района, Почетный машиностроитель РФ, генеральный директор АО “Болховский завод полупроводниковых приборов” Вячеслав Николаевич Поярков.

А затем наступил момент истины непримиримые баталии за шахматными досками. Большинство поединков прошли под девизом: “Никто не хотел уступать!” Интеллектуалы соревновались по швейцарской системе в семь туров. В стартовом матче прошлогодний чемпион подобного турнира — первая команда АО “БЗПП” встретилась с первым коллективом г.Сосенский Калужской области. Сосенцы по праву считались главными фаворитами на пальму первенства. Но наша дружина оказалась сильнее — 2:1. Почин сделан. А затем все прошло на одном дыхании — без потерь в активе болховчан семь побед и главный трофей турнира.

Победители и призеры награждены кубками, медалями, дипломами соответствующих степеней и денежными премиями. Все участники соревнований поощрены сувенирами на память.

По окончании торжественной церемонии награждения выступил руководитель одной из команд гостей менеджер молодежно-спортивного отдела Кромского района Андрей Бесштанько: “Большое спасибо организаторам, руководству АО “БЗПП” за гостеприимство, безупречное проведение мероприятия. В кафе царила праздничная атмосфера. Мне посчастливилось посетить музей спорта. Можно только восторгаться, все было на высоте, выше всяких похвал! Так держать!”

В очередной раз турнир прошел на хорошем организационном уровне. Сложилось такое впечатление, что проигравших в этот день не было, участники говорили друг другу: “До новых встреч!”











Первая доска:
1. Х.Мустафаев (“Всадник”, г.Белев) — 6,5 очков
2. М.Вишневский (Кромы) — 6,5 очков
3. В.Даниличев (г.Сосенский) — 5 очков

Вторая доска:
1. М.Алексеев (АО “БЗПП”-1) — 7 очков
2. В.Муфтахиддинов (г.Сосенский-1) — 5,5 очков
3. Владислав Поярков (АО”БЗПП”-2)

Третья доска:
1. Р.Проценко (АО “БЗПП”-1) — 7 очков
2. В.Авдеев (г.Сосенский -1)
3. А.Петрушин (“Всадник”, г.Белев) — 4 очка

ИТОГОВАЯ ТАБЛИЦА:
(Победа — 2 очка, ничья — 1, поражение — 0)

№ п/п	Название команды	Выигрыш	Ничья	Поражение	Командные очки	Индивидуальные очки
1	АО “БЗПП-1”	7	0	0	14	16,5
2	г.Сосенский-1 (Калужская область)	6	0	1	12	16,5
3	“Всадник” г.Белев	4	0	3	8	13,5
4	г.Новосиль	4	0	3	8	11,5
5	АО “БЗПП-2”	4	0	3	8	11
6	АО “БЗПП-3”	3	1	3	7	11
7	Г.Сосенский	3	1	3	7	10
8	Кромы (Орловская область)	3	0	4	6	12
9	Корсаково (Орловская область)	3	0	4	6	10
10	г.Одоев (Тульская область)	1	2	4	4	8
11	АО “БЗПП-4”	2	0	5	4	6



Владимир Гладких
начальник отдела физкультуры и спорта








«БОЛХОВСКИЙ ЗАВОД ПОЛУПРОВОДНИКОВЫХ ПРИБОРОВ -
ВЕРНЫЙ И НАДЁЖНЫЙ ДРУГ СПОРТСМЕНОВ!»
В. Н. ПОЯРКОВ, ГЕНЕРАЛЬНЫЙ ДИРЕКТОР АО "БЗПП"; ПОЧЕТНЫЙ ГРАЖДАНИН БОЛХОВСКОГО РАЙОНА
Диплом


ПРОВОДНИКОВЫХ ПРИБОРОВ -
ДРУГ СПОРТСМЕНОВ!»
ГРАЖДАНИН БОЛХОВСКОГО РАЙОНА


ВЕРНЫЙ И НАДЁЖНЫЙ ДРУГ СПОРТСМЕНОВ!»
В. Н. ПОЯРКОВ, ГЕНЕРАЛЬНЫЙ ДИРЕКТОР АО "БЗПП"; ПОЧЕТНЫЙ ГРАЖДАНИН БОЛХОВСКОГО РАЙОНА
Диплом
LXRY


ВЕРНЫЙ И НАДЁЖНЫЙ ДРУГ СПОРТСМЕНОВ!»
В. Н. ПОЯРКОВ, ГЕНЕРАЛЬНЫЙ ДИРЕКТОР АО "БЗПП"; ПОЧЕТНЫЙ ГРАЖДАНИН БОЛХОВСКОГО РАЙОНА
LXRY


ВЕРНЫЙ И НАДЁЖНЫЙ ДРУГ СПОРТСМЕНОВ!»
В. Н. ПОЯРКОВ, ГЕНЕРАЛЬНЫЙ ДИРЕКТОР АО "БЗПП"; ПОЧЕТНЫЙ ГРАЖДАНИН БОЛХОВСКОГО РАЙОНА
Диплом


ВЕРНЫЙ И НАДЁЖНЫЙ ДРУГ СПОРТСМЕНОВ!»
В. Н. ПОЯРКОВ, ГЕНЕРАЛЬНЫЙ ДИРЕКТОР АО "БЗПП"; ПОЧЕТНЫЙ ГРАЖДАНИН БОЛХОВСКОГО РАЙОНА
Диплом


ВЕРНЫЙ И НАДЁЖНЫЙ ДРУГ СПОРТСМЕНОВ!»
В. Н. ПОЯРКОВ, ГЕНЕРАЛЬНЫЙ ДИРЕКТОР АО "БЗПП"; ПОЧЕТНЫЙ ГРАЖДАНИН БОЛХОВСКОГО РАЙОНА
Диплом


ВЕРНЫЙ И НАДЁЖНЫЙ ДРУГ СПОРТСМЕНОВ!»
В. Н. ПОЯРКОВ, ГЕНЕРАЛЬНЫЙ ДИРЕКТОР АО "БЗПП"; ПОЧЕТНЫЙ ГРАЖДАНИН БОЛХОВСКОГО РАЙОНА
Диплом
LXRY


ПОЛУПРОВОДНИКОВЫХ ПРИБОРОВ
Диплом

Шахматы

Шахматный калейдоскоп

Шахматно-шашечный турнир

23 сентября в п. Липицы Тульской области состоялся шахматно - шашечный турнир, посвящённый 30 - летию производственной деятельности КФХ "КРАПП".

В турнире приняли участие 9 команд из Орловской и Тульской области. Команда БЗПП показав хорошую игру оказалась на втором месте, набрав 13 очков из 16 возможных. Первое место п. Майский Тульской области, третье г. Новосиль.

В личном зачёте второе место на первой шахматной доске занял Майоров Н., третье место на второй шахматной доске Филонов В., второе место на второй шашечной доске Касьянов А. Не много не хватило Майорову М. до призовой тройки на первой шашечной доске (4 место). Молодцы.

Турнир по шахматам

30 сентября 2023 г. состоялся межмуниципальный турнир по шахматам в п. Одоев Тульской области, посвящённый Дню Куликовской битвы и первому упоминанию Одоева в летописи.

В турнире приняли участие представители 5 районов Тульской и Орловской области. Шахматный клуб АО "БЗПП" представляли 4 шахматиста. К сожалению в призовой тройке никто не смог оказаться, лучший результат 4 место у Майорова Николая.

Большое спасибо организаторам за приглашение. Надеемся на новые встречи за шахматной доской

❇❇❇

В с. Спешнево Корсаковского района состоялся шахматно - шашечный турнир, посвящённый памяти героя России Александра Рязанцева.

В турнире приняли участие две команды представляющие шахматный клуб АО БЗПП. Каждая команда состояла из двух шахматистов и двух шашистов. Всего в турнире приняли участие десять команд, представляющих Орловскую и Тульскую область. По итогам турнира команда БЗПП оказалась на втором месте, набрав 14 командных очков из 18. Вторая команда набрав 9 очков оказалась на 6 месте. Первое и третье место заняли команды из г. Мценск.

В личном зачёте второй результат у Бурлакова А. на второй шахматной доске и Касьянова А. на второй шашечной доске.

Поздравляем с достойным результатом, молодцы.



Детский шахматный турнир

В шахматном клубе АО БЗПП состоялся шахматный турнир среди воспитанников, посвящённый 9-летию образования клуба.

Игры проходили в захватывающей борьбе и до последнего тура нельзя было назвать победителей. В младшей возрастной группе (2015 г. р. и моложе) 1 место занял Бобков Александр, 2 место Лёвин Максим, 3 место Аксюхин Степан. В средней возрастной группе (2011-2014 г. р.) 1 место занял Майоров Михаил, 2 место Кулаков Никита, 3 место Пашков Юрий. В старшей возрастной группе (2010 г. р. и старше) 1 место занял Толпыгин Станислав, 2 место Радичкин Александр, 3 место Майорова Ксения. По окончании турнира каждый ребёнок был награждён специальным призом.





❇❇❇

22 октября 2023г. состоялся турнир по быстрым шахматам среди семейных команд "Козельская крепость" в г. Сосенский Калужской области.

В турнире приняли участие воспитанники шахматного клуба АО БЗПП Майоров Михаил вместе с папой Майоровым Николаем и дебютанты подобного турнира Бобков Александр вместе с дедушкой Худокормовым Иваном. Всего участвовали 24 семейные команды в трёх возрастных категориях детей. В возрастной группе 2013 - 2014 г. р. победителем оказалась семья Майоровых. Семье Бобковых - Худокормовых немного не хватило до призового места.



Турнир по быстрым шахматам

2 декабря 2023г. в г. Сосенский Калужской области состоялся открытый турнир по быстрым шахматам, посвящённый 42-й годовщине общественного шахматного клуба "Белая ладья".

В турнире приняли участие 10 команд, среди которых и наша команда БЗПП(каждая команда состояла из 3 человек). Турнир проходил по швейцарской системе, каждая команда сыграла 7 матчевых встреч. По итогам турнира наша команда оказалась на 2 месте. 1 место заняла команда из г. Сухиничи, 3 место команда Козельского района. В личном зачёте на первой доске 3 место занял Майоров Николай. Поздравляем с успехом наших шахматистов. Так держать.



Шахматный турнир

4 ноября 2023 года в г. Сосенский Калужской области состоялся открытый турнир по быстрым шахматам "День народного единства".

В турнире приняли участие 6 представителей шахматного клуба АО БЗПП. Впервые в турнире такого уровня дебютировал 6-летний Лёвин Максим, который показал достойную игру и сумел набрать несколько очков. Лучший результат среди наших представителей у Майорова Михаила, который оказался на 3 месте в своей возрастной группе.



Поздравляем уважаемых юбиляров:

начальника КБ
Сергея Владимировича Мосина;
начальника ОМТСиК
Олега Николаевича Трофимова;
начальника БСт
Татьяну Анатольевну Афанасьеву;
работников ОТК
Ирину Николаевну Киреева;
Оксану Николаевну Карпову;
работников полупроводникового производства
Светлану Валерьевну Калмыкову;
Александра Эдуардовича Игнатова;
Романа Александровича Позднякова;
Юрия Михайловича Савостина;
Валентину Ивановну Арнаутову;
Татьяну Ивановну Сидельникову;
Галину Витальевну Чупахину;
Светлану Васильевну Буянову;
Юлию Владимировну Иванину;
Светлану Владимировну Бубнову;
Надежду Афанасьевну Добарину;
Валентину Александровну Сибилеву;
работника цеха №10
Евгения Викторовича Курочкина;
работников цеха №9
Артема Юрьевича Воробченко;
Игоря Викторовича Новикова;
начальника машиностроительного производства
Валерия Владимировича Отовчиц;
работников цеха №8
Юрия Алексеевича Бутырина;
Александра Юрьевича Афанасьева;
Валерия Валерьевича Молчанова;
Надежду Сергеевну Моськину;
Юрия Алексеевича Пацких;
работника АХО
Галину Ивановну Крысенкову!

Смелых решений, новых идей,
Ярких успехов во всех начинаньях!
Пусть исполняет сейчас Юбилей
Самые лучшие из пожеланий.
Счастья, здоровья,
успеха во всем
И удовольствий от
светлых мгновений!
Пусть удивляет
судьба день за днём
Только богатством,
удачей, везеньем!



Тайский бокс

Чемпионат и Первенство Орловской области по тайскому боксу. Первое общекомандное место. Тренер — главный энергетик АО "БЗПП" Алексей Владимирович Абрамов.



Волейбол

26 ноября в спортивном зале школы 3 состоялся 26 традиционный межрайонный турнир по волейболу, посвящённый памяти Юрия Бусарева.

Впервые участие в турнире принимала команда БЗПП. И хотя наша команда уступила во всех играх, а их было три, она показывала неплохую игру. По итогам турнира 1 место БПК, 2 место команда из г. Мценск (техникум), 3 место Болхов.

Спасибо организаторам за прекрасно проведённый турнир.



Спортивные новости подготовил Николай Майоров

Распространяется на коммерческой основе. Цена свободная.

Газета зарегистрирована Управлением Федеральной службы по надзору в сфере связи, информационных технологий и массовых коммуникаций по Орловской области Свидетельство ПИ № ТУ 57-00239 от 25 декабря 2012 года.

Учредитель: Акционерное общество «Болховский завод полупроводниковых приборов» — генеральный директор Вячеслав ПОЯРКОВ

Главный редактор Л.В. ДИКОНОВА.

Адрес учредителя, издателя, редакции: 303140, Орловская обл., г. Болхов, ул. Василия Ермакова, д. 17

Телефоны редакции: 2-30-69, 2-32-94
E-mail: oaobzpp@list.ru

3 печатных листа
Тираж 500 экз.
Заказ №596

Газета отпечатана в АО «Типография «Труд». 302028, г. Орел, ул. Ленина, 1.
Тел.: (4862) 76-33-16.

Дизайн и верстка — Екатерина Дюжий

Подписано в печать: по графику — 14.00, фактически — 14.00