БОЛХОВ – ЭЛЕКТРОНИКА – ТЕХНОЛОГИЯ – АВТОМАТИКА

БЭТА

№ 9/76
24 сентября 2018

ГАЗЕТА ОАО «БОЛХОВСКИЙ ЗАВОД ПОЛУПРОВОДНИКОВЫХ ПРИБОРОВ»

16+

Награждение

Верный сын Болхова

Глава администрации Болховского района Виктор Николаевич Данилов прибыл в ОАО "Болховский завод полупроводниковых приборов" вручить генеральному директору Вячеславу Николаевичу Пояркову медаль в ознаменование 75-летия со дня освобождения Болховского района от фашистских захватчиков как заслуженному жителю нашего города.



—Ваше предприятие душа и сердце Болхова, а Вячеслав Николаевич Поярков за время руководства укрепил заводские позиции, преумножил и развил несколько направлений деятельности, — подчеркнул Виктор Николаевич в своей поздравительной речи.

Поярков Вячеслав Николаевич в должности генерального директора ОАО «Болховский завод полупроводниковых приборов» работает с февраля 2005 года. За период своей деятельности зарекомендовал себя инициативным, грамотным организатором. *Руководство деятельностью предприятия осуществляет умело и эффективно, постоянно добиваясь высоких финансово-экономических результатов.* Благодаря Вячеславу Николаевичу за последние тринадцать лет произошли самые главные перемены в истории Болховского завода полупроводниковых приборов. За 13 лет коллектив вырос более чем в шесть раз. В сравнении с началом 2005 года штат инженерно-технических служащих и рабочих увеличился в десять раз, а за последние три года — на 15 %. Более тридцати социальных объектов и производственных направлений создано и эффективно функционирует сегодня. *Основное направление — полупроводниковое производство. Главный ориентир — комплектующие материалы для оборонной отрасли. Области применения электронных приборов — военные технологии, современные системы ПВО, авиационная и космическая промышленность. Благодаря деятельности специального конструкторско-технического бюро, основанного Поярковым В.Н. в 2005 году, разработаны и запущены приборы для аппаратуры космического назначения с улучшенными техническими и эксплуатационными характеристиками, не имеющими аналогов в мире.* Основной задачей конструкторского бюро стала разработка и внедрение в серийное производство востребованных в оборонном комплексе страны элементов электронной компонентной базы. Ситуация с данными комплектующими на тот момент времени была следующей: очень большая ее часть производилась за пределами России, в том числе в государствах — республиках бывшего СССР, не входящих в СНГ (Украина), а некоторая часть — даже в государствах — членах НАТО (Литва, Латвия). За период работы с 2005г. по настоящее время воспроизведен ряд элементов из номенклатуры, производящейся в указанных выше республиках бывшего СССР. Кроме того, разработаны оригинальные элементы электронной компонентной базы для перспективных разработок военно-промышленного комплекса России, а также проведена модернизация воспроизведенных элементов в части повышения надежности и стойкости к воздействию внешних факторов. В настоящее время на ОАО «БЗПП» производится 130 типов номиналов элементов электронной компонентной базы. Из них за последние тринадцать лет восстановлено и разработано 59 типов номиналов полупроводниковых изделий, которые востребованы в оборонной, авиационной и космической промышленности. В 2012 году на базе полупроводникового производства открыт цех по производству кристаллов, используемых в изготовлении полупроводниковых приборов. Полностью отремонтированы административно-производственные цеха, обновлено оборудование, привлечены специалисты. Благодаря активной деятельности Пояркова В.Н. одним из направлений деятельности ОАО «БЗПП» стало машиностроительное производство. Это направление стало основным. Полностью переоснащены цеха, закуплено современное станочное оборудование. Вячеслав Николаевич также руководит работой по поддержанию и совершенствованию на предприятии безопасных и благоприятных для жизни и здоровья условий труда, охране окружающей среды от воздействия неблагоприятных производственных факторов. По инициативе Вячеслава Николаевича на базе основного цеха для нужд военно-промышленного комплекса создано специальное направление — аппаратостроение, которое выпускает изделия тренажерной тематики и комплектующие для военной техники. Машиностроительный комплекс предприятия в кооперации с ведущими корпорациями, в том числе и государственными, Ростех, «Концерн ВКО «Алмаз — Антей» и другими, специализирующимися на производстве тактического ракетного вооружения, успешно освоил массовый выпуск комплектующих для современных и перспективных образцов вооружения. В цехах машиностроительного производства производятся узлы и отдельные детали для железнодорожного транспорта, а также оснастка для строительных корпораций. Производственно-материальная база позволяет обрабатывать детали диаметром до 1,6 метра и весом 2560 кг, а также изготавливать изделия точной механики с микронной точностью. Номенклатура выпускаемых изделий военного назначения — около 400 типов номиналов. Линейка обширная, поэтому станочный арсенал постоянно обновляется современным оборудованием. Активно развивается производство товаров повседневного спроса из металла и сотового поликарбоната. На базе основных цехов организована подготовка рабочих кадров для предприятия: в течение трех месяцев поступивший получает третий разряд по рабочей специальности без отрыва от производства. Активно ведется реконструкция и строительство новых производственных корпусов, почти 26 тысяч кв.метров площадей силами коллектива восстановлено и построено за 13 лет. При активной поддержке Пояркова на предприятии запущена программа по строительству служебного жилья для членов коллектива. Первые ключи от квартир вручены ведущим специалистам. Молодежь повышает квалификацию и получает высшее инженерное образование за счет средств предприятия. По инициативе и непосредственном участии В.Н.Пояркова по договору о сотрудничестве с ФГБОУ ВПО «Госуниверситет-УНПК», предприятие открыло в своих стенах лабораторию физико-технических исследований, тема которых — разработка приборов неразрушающего контроля над процессом формирования топографии микрорельефа поверхности. Вячеслав Николаевич руководит и активно принимает участие в работе ученых. На предприятии сохранился и расширился пакет социальных гарантий для работников. Они получают материальную помощь при рождении ребенка, вступлении в брак, санаторно-курортном лечении, при выходе на заслуженный отдых и уходе в армию. Огромную помощь Вячеслав Николаевич оказывает ветеранам предприятия, участникам Великой Отечественной войны, образовательным учреждениям города, храмам, выступает спонсором районных и городских праздников, участвует в восстановлении исторического наследия Болхова и Болховского района. Для работников организовано горячее питание в заводской столовой, 50 % стоимости которого оплачивает завод. Собственное подсобное хозяйство обеспечивает овощами и зерном не только коллектив, но и болховчан. Работают медицинский центр, шахматный клуб, предприятия бытового обслуживания, открыт музей, развивается рыбное, пасечное и тепличное хозяйство, туристический отдел.



Легкоатлетический кросс

В память о ветеране

В девятый раз стадион «Олимпия» принимал соревнования по легкоатлетическому кроссу, посвященные памяти ветерана Великой Отечественной войны, труда и спорта Николая Ивановича Пояркова.



Он долгие годы преподавал физическую культуру в средней школе №1, был непререкаемым авторитетом, служил примером для подражания подросткам и молодежи. Болховчане уважали Николая Ивановича. Он был учителем с большой буквы, многое сделал для физического, нравственного и патриотического воспитания земляков. Вырастил неоднократных победителей соревнований районного и областного уровня по легкой атлетике, лыжным гонкам, гимнастике. О нем помнят его ученики.

Сегодня они сами воспитывают подрастающее поколение спортсменов, ставят новые рекорды, посвящают их памяти Николая Ивановича Пояркова. В честь ветерана спорта на главной спортивной арене района, стадионе «Олимпия», посажена еловая аллея и установлен памятный знак. К этим состязаниям представители спортивной общественности района относятся с трепетом.

Сын Николая Ивановича, генеральный директор ОАО «Болховский завод полупроводниковых приборов» Вячеслав Поярков активно поддерживает спортивные мероприятия, сам предан спорту.

Николай Иванович Поярков — настоящий патриот Родины и родного края. Его дела живут в сердцах земляков. Своей повседневной деятельностью и кипучей энергией Николай Иванович оставил яркий след.

Около 100 человек образовательных учреждений Болховского района вышли на старт IX традиционных соревнований по легкоатлетическому кроссу, посвященных памяти ветерана Великой Отечественной войны, труда и спорта, отличника образования Николая Ивановича Пояркова. Погода в этот день капризничала, легкоатлеты вышли на беговую дорожку, несмотря на дождь.

Спортсмены состязались в пяти возрастных группах на дистанциях 300, 500 и 1000 метров. Первыми к финишу пришли Рамиз Мамедов, Дарья Парфенова, Анна Нечушкина (гимназия), Виолетта Орехова, Владислав Галага, Андрей Орехов (все-СОШ № 3), Маргарита Медведева, Надежда Касьянова, Илья Нечушкин (все педагогический колледж) и Андрей Пирожков (Злынская средняя школа). Все победители и призеры соревнований награждены грамотами и медалями.

— Замечательно, что легкоатлетический кросс, посвященный нашему земляку, стал хорошей традицией. Я впервые участвую в таком мероприятии, в этот раз заняла второе место в забеге на 300 метров в младшей возрастной группе, — поделилась впечатлениями участница соревнований Дарина Диконова. — Мой выход на спортивную дорожку в сегодняшнем состязании — дань памяти человеку, который посвятил жизнь спорту и воспитанию любви к нему у молодежи.

Владимир Гладких





















Клуб путешественников

В Задонск — к православным святыням, а также на Кудыкину гору...

В августе-сентябре наш туристический отдел предложил болховским путешественникам и паломникам новые маршруты — в Липецкую область Задонский район.

В августе группа туристов отправилась в Задонский монастырь знакомиться со здешними святынями, а также приложиться к ним. В чем секрет притягательности особых мест в России, куда никем не принуждаемые и никем не гонимые, на протяжении нескольких столетий, приходят тысячи и тысячи людей? Людей самых разных, из глубинки и из мегаполисов, иногда с последней надеждой, с житейскими скорбями, с болезнями? Где каждый, пришедший с верой, терпением и смирением, обретает долгожданную помощь и исцеление...

Одно из таких великих святых мест России, стяжавшее себе вот уже на протяжении нескольких столетий славу Русского Иерусалима, город Задонск. Сюда стремятся, чтобы отдать дань священной памяти великого русского святителя и обратиться за помощью и исцелением. Имя этого святого Тихон Задонский. Щедро делился великий святой поистине неисчерпаемыми запасами любви и духовной силы со всяким, приходящим к нему. Удивительный пастырь, подвижник, великий проповедник, философ и богослов, еще при жизни Тихон Задонский был наделен Божьей милостью даром исцеления и прозорливости. Воистину великие чудеса исцеления являет святой Тихон и по смерти. Кстати, в Болхове действовала церковь Тихона Задонского (богаделенская), так что имя этого святого болховчанам известно.

У мощей великого святителя происходили удивительные чудеса исцеления, документально подтвержденные врачами... Можно с уверенностью сказать, что каждый, прибегающий к помощи святого Тихона с верой и молитвой, обретет необходимое исцеление и душевное равновесие. За один экскурсионный день побывали сразу в нескольких задонских монастырях — великих святынях всей Русской Православной церкви, в этих уникальных памятниках святому Тихону Задонскому. Ведь чудеса свершаются не только у гроба святителя Тихона, но и везде в обителях, где призывается с молитвой имя святого...

Задонск — один из живописнейших городов сердца России. История его начинается с 1610 года. Именно в этот год два старца-подвижника Кирилл и Герасим, закладывают первую монашескую Богородицкую обитель у большой дороги, возле переправы через Дон. У монастырских стен первой обители и возникнет очаровательный городок Задонский. Сегодня Задонский Рождество-Богородицкий монастырь стараниями православных владык, монастырской братии и жертвователей, снова поражает своим величием и красотой. Вы посетите потрясающий Владимирский собор, построенный в 1853 году по проекту знаменитого архитектора Тона. Именно в этом соборе сегодня обретены мощи святого Тихона Задонского. Мы приложились к святым нетленным мощам святого Тихона и с молитвой обратились с просьбами к великому святому, посетили храм святого Тихона Задонского, сооруженный в 1865 году на месте кельи будущего святого, храм Рождества Богородицы, Вознесенский храм и храм святого Тихона, возведенный на месте первого обретения святых мощей. Многочисленные паломники и жаждущие исцеления собираются и в надкладезной церкви Божией Матери «Живоносный источник». Мы присоединились к их числу и набрали святой воды из церковного колодца с собой.

Побывали в красивейшем и уникальном монастыре задонского пригородного села Тюнино — Богородице-Тихоновском монастыре. Уникальность монастыря в том, что он основан в 1867 году при источнике, который собственноручно расчистил и обустроил сам святой Тихон Задонский. Своим трудом и незримым присутствием до сих пор великий святой освящает это удивительное благодатное место. Святой источник Тихона Задонского — самое почитаемое паломниками место. Над источником выстроена купель и возведена часовня. Вы сможете принять целебную благодать святой воды, вознести молитвы святому Тихону и напитаться самой светлой, целебной и возвышенной мощью этого потрясающего места... Еще один удивительный памятник великому святому и уникальное место силы, освященное присутствием Тихона Задонского — построенный в 1873 году Троицкий Свято-Тихоновский мужской монастырь «Скит». Сегодня этот монастырь восстановлен как Свято-Тихоновский Преображенский монастырь. Здесь, в Троицком соборе монастыря находится уникальная святыня — кусочек мощей св. Тихона Задонского. И монастырь, и святой источник при монастыре славятся на всю Россию и за ее пределами своими чудесами и исцелениями... Над источником сооружены купель и часовня, где также можно будет совершить исцеляющее омовение и набрать святой воды. Задонские святыни велики и монументальны, они тихо ждут своих почитателей и молитвенников. И сегодня, прикоснувшись к этим великим святыням, совершив исцеляющие омовения, приносящие телесное здравие и крепость духа, еще раз произнесите слова нетрудной, но такой «помогающей» молитвы: «Святитель Отче Тихоне! Моли Бога о нас!». И будьте уверены, вас услышат...

В сентябре мы снова отправились в окрестности Задонска, в удивительное, можно сказать сказочное место — на Кудыкину гору. Этот парк был создан в 2007 году как благотворительный проект для детей и любящих их взрослых. Расположен он в природном заповеднике на реке Дон. Занимает площадь около 500 га. Создал парк липецкий предприниматель Сергей Уваркин. К сожалению, он трагически погиб, но за парком продолжает следить его жена и сын Александр. Сергей Уваркин родился и вырос в селе Камышевка, которое находится недалеко от нынешнего парка. Эти места для него были родными. “Сейчас вряд ли кто-нибудь сможет толком объяснить, для чего Сергей Николаевич создал «Кудыкину гору», но что его на это побудило”, “Одно известно точно — парк задумывался не как бизнес-проект, а как отличное место для отдыха детей. Сергей Николаевич говорил, что хочет видеть улыбки на лицах людей...”

Первыми, кто встретил нас в парке это веселые Шарик, Матроскин с гитарой и галчонок Хватайка из дерева. А также вся компания Маугли из камня. Веселые фигурки. Совсем рядом — фигурка Белоснежки и семи гномов, которые “провожают вас” на прекрасную детскую площадку с большим городком и просто волшебным песочком! Кстати, на этот песочек пускают только босиком. Он такой приятный! Просто завораживает!

А как торжественно побывать в гостях у трех богатырей. Пройдя через символические ворота — золоченый шлем — мимо лазурного искусственного озера по небольшой дорожке в гору, можно увидеть трех богатырей на привале около большого камня. Они варят богатырскую кашу, беседуют о жизни и заодно охраняют покой города мастеров.

Кстати, там собираются мастера различных народных промыслов, делают интересные сувениры. И вообще очень там приятная и яркая атмосфера Древней Руси. Крепость тоже имеет свою историю. Автором проекта является ивановский дизайнер и архитектор Николай Шеремета. Проект является результатом исследования автором истории и быта славянских городищ Киевской Руси X—XIII веков. Крепость построена рядом с курганом, который, согласно преданию, воздвигли воины Тамерлана. Крепость состоит из девяти башен, главных и запасных ворот, церкви, здания музея древней истории и жилых домов. Развитие в крепости только начинается. Пока реализована задумка расположения мастерских народных промыслов, в будущем планируется развитие всех объектов, а также проведение военно-исторических реконструкций баталий по древним боевым искусствам, битв на мечах и взятия крепости. Сейчас там можно подняться в башни и посмотреть из окошек на просторы Задонщины. И с удовольствием прогуляться по улочкам древнего города мастеров, понаблюдать за их работой и купить интересные сувениры, цена на которые начинается от 50 рублей. Каждый год парк принимаем около 500 000 гостей, к ним присоединились и мы!



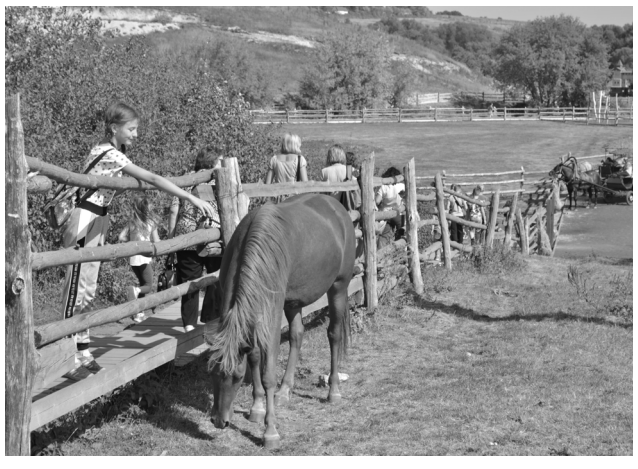



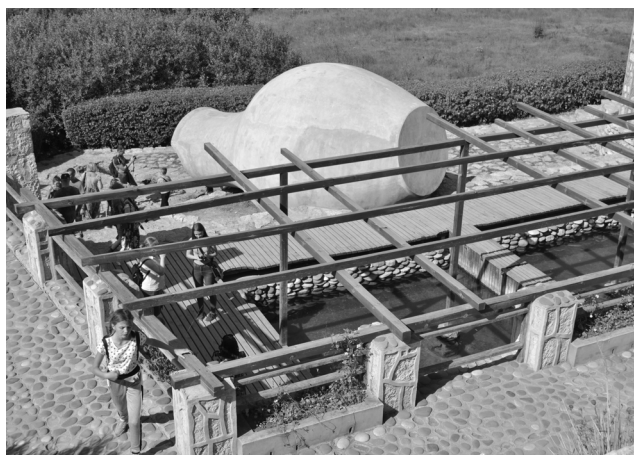


Из кулинарной книги кафе "Орбита"

Котлетки «Орбита»

Порция— 100 гр

Мякоть свинины 120 гр порезать мелким кубиком. Добавить 50 гр. сала, перекрученного на мясорубке, 1 сырое яйцо, соль, перец по вкусу.

Хорошенько вымешать, сформовать, запанировать в сухарях и жарить на растительном масле с двух сторон до румяной корочки на сильном огне. Затем нагрев ослабить и довести до готовности.

Салатик «Орбита»

Ингредиенты: язык говяжий, ветчина, перец болгарский, помидор свежий, сыр твердый.

Все подготовленные компоненты порезать соломкой, а сыр потереть на терке. На блюдо выложить горкой все ингредиенты, добавить консервированные опята. Заправить майонезом, украсить зеленью укропа и петрушки. Салат готов!

Грушевый пирог к чаю

Вам понадобится: 1-2 яйца, 1/2 стакана сахара, 200 гр сметаны (или любой молочный продукт), 1/2 банки сгущенного молока, 2-3 ст. ложки растительного масла, соль, ванилин, 0,5 ч.ложки соды (гасим уксусом), мука (до консистенции оладий), горсть грецких орехов, груши.

Яйца взбить с сахаром, добавить все остальное и перемешать.

Смазать форму для выпечки растительным маслом и мукой. Вылить тесто в форму. Сверху уложить порезанные груши и орехи. Выпекать при температуре 170 градусов. Охлажденный пирог посыпать сахарной пудрой.

Кабачки маринованные:

на 1 л воды: 1 ст. ложка соли, 1 ст. ложка сахара, 1 ч. ложка уксусной эссенции, 1 зубчик чеснока, укроп, эстрагон, 3 кружочка моркови, 3 кружочка лука, 7 горошин черного перца, 1 болгарский перец,1 лавровый лист.

В стерилизованные банки положить: чеснок, морковь, лук, укроп, эстрагон, перец болгарский, горошек, лавровый лист и кабачки, залить кипятком на 5-10 минут. Затем слить воду и в ней развести соль, сахарный песок и уксусную эссенцию (из расчета на 1 литр), довести до кипения.

Снова залить банки кипятком на 10-15 минут, воду слить, потом залить маринадом. Закатать металлической крышкой.

Огурцы маринованные с кислинкой

Рассол: на 3 литра воды 6 ст. ложек сахара, 12 чайных ложек соли, 9 чайных ложек уксусной эссенции.

На дно банки листья смородины, вишни, перец горошек черный и душистый, хрен, потом аккуратно уложить подготовленные огурцы.

Два раза залить кипятком, на 3 раз рассолом, закатать и укутать до остывания.

Яблоки моченые:

Ингредиенты: вода 10 литров, сахар 400 граммов, соль 3 ст. ложки, листья смородины, вишни, яблоки сорта антоновка.

Яблоки вымыть, уложить в бочку, залить холодны рассолом, положить гнет. Выдержать 3 дня в теплом помещении, потом в подвал.

Малосольные огурцы

Приготовление рассола:

на 1,5 литра кипятка 2 ст. ложки с верхом соли, 1 ст. ложка с верхом сахара, размешать

В банку: Обрезать кончики у огурцов, переложить огурцы 20 листами черной смородины, 3 зонтика укропа, 1 головка чеснока (разрезанная пополам, не мельче)

Залить рассолом, банку долить до полной кипятком.

Закрыть капроновой крышкой до остывания, потрясти, поставить в холодильник.

Абрикосовый компот со вкусом фанты

Трех литровую стеклянную банку наполнить на одну треть абрикосами без косточек.

В банку добавить 1/3 часть апельсина разрезанную на дольки. Сюда же 200 гр сахара и чайную ложку лимонки. Банку залить кипятком и отправить на стерилизацию. Затем закатать. Вкус приготовленного таким образом компота будет напоминать фанту.

Салат с баклажаном, горошком и яблоком

Понадобится: 300г баклажанов, 150г репчатого лука, 100г консервированного зеленого горошка, 2 вареных яйца, 2 зубчика чеснока, 1 яблоко, 2 ст.л. сметаны, 1 ст.л. растительного масла, 1 ч.л. горчицы, 0,5 стакана майонеза Кальве, сок лимона, сахар и соль — по вкусу.

Как приготовить салат с баклажанами, яблоком и горошком. Очистить баклажаны, некрупно нарезать, на сковороде потушить, затем опустить в раскаленное масло. Мелким кубиком нарезать лук и измельчить чеснок, добавить к баклажанам, обжарить. Соединить обжаренные продукты с горошком, рублеными яйцами и яблоком, посолить, добавить сахар и сок лимона, майонез, сметану, перемешать.

Очень вкусное повидло!

500 гр тыквы нарезать мелким кубиком, добавить немного воды (не больше 1 стакана) и парить на слабом огне минут 20.Затем,если не выпарилась вода, слить воду, а тыкву "размолоть" в блендере.

600 гр яблок (лучше кисло-сладкие),тоже нарезать мелким кубиком, влить немного воды (чтобы не пригорело) и парить на слабом огне минут 20. Пюрировать блендером и соединить с тыквенным, добавить 300 гр сахара и варить 20 минут, добавить еще 300 гр сахара, цедру 1 апельсина и варить на слабом огне 40 минут, затем добавить лимонную кислоту 0,5 ч.л. и варить еще 20 минут. Периодически мешать, чтобы не пригорело. Горячим перелить в баночки и не накрывать крышкой пока не остынет. Хранить под капроновой крышкой в холодильнике.

Клубничное повидло

Промываем клубнику, удаляем листочки. Измельчаем клубнику в блендере, выкладываем в таз. Высыпаем сахар, перемешиваем. Варим 30-40 минут, периодически помешивая, не позволяя пригореть.

Готовое повидло должно быть густым, медленно стекая с ложки, образуя складочки. Когда оно стало таким, сразу разливайте по стерилизованным банкам. Сильно не переваривайте, чтоб оно не потемнело.

Закатываем банки или закрываем пластиковыми крышками. Повидло укутывать и переворачивать не нужно. Когда остынет, уносим его в кладовку.

Яблочный мармелад

Разведем столовую ложку желатина в стакане теплой кипяченой воды. Если не хотите долго ждать растворения, можно подогреть раствор на водяной бане до растворения кристалликов. Главное не кипятить, иначе испортите.

Смешиваем эту жидкость с повидлом. Повидло берем по вкусу. Если у вас его немного, ничего страшного. Даже столовой ложки достаточно для вкуса и аромата, но тогда у вас получится скорее желе, чем мармелад. Если хотите насыщенный вкус и плотную консистенцию мармелада, берите хоть два стакана повидла на стакан растворенного желатина. Если повидло кисловатое, можно добавить сахар по вкусу.

Яблочно-желатиновую смесь разливаем в формочки и ставим в холодильник до застывания.

Когда мармелад будет готов, можно посыпать его сахарной пудрой, корицей или сахарным песком.

Приятного аппетита!

МЕДИЦИНСКИЙ ЦЕНТР ООО «Плюс»

(Болховский завод полупроводниковых приборов)

Оказывает медицинские услуги

(Лицензия на осуществление медицинской деятельности №ЛО-57-01-001269 от 01.03.2018 г. выдана Департаментом здравоохранения Орловской области)

-по терапии: консультативный прием, вызов врача на дом;

-неврологии: консультативный прием, вызов врача на дом;

-ультразвуковой диагностике: УЗИ коленных, тазобедренных, плечевых суставов, доплерография сонных и позвоночных артерий, брюшной части аорты, доплерография артерий и вен верхних и нижних конечностей, в т.ч. с определением ЛПИ, УЗИ сердца, УЗИ и ТРУЗИ предстательной железы;

-УЗИ беременности, в т.ч. доплерометрия;

-УЗИ мягких тканей и лимфатических узлов, УЗИ брюшной полости, почек, органов малого таза, щитовидной железы, молочных желез, плевральной полости;

-медицинскому массажу взрослых и детей;

-массажу лица (эффективный метод для повышения тонуса кожи, устранение отечности и т.д.);

-определение уровня глюкозы в крови.

Ждем Вас ежедневно:

понедельник-пятница: с 8.00 до 20.00
суббота, воскресенье: с 10.00 до 18.00
по адресу г. Болхов, Орловская обл., ул. К.Маркса, 17 (здание Болховского завода полупроводниковых приборов).

Прием специалистов проводится по предварительной записи.

Информация и запись на прием по телефонам: ***8-920-082-80-04, (848640) 2-47-85 с 8.00 до 20.00.***

Медицинский центр ПЛЮС предлагает Вам услуги МАССАЖА

Стоимость услуги "массаж лица" — 150 рублей, а для сотрудников предприятия БЗПП корпоративные скидки 33%, стоимость массажа всего лишь 100 рублей.

Спешите, мы ждем Вас!

по адресу: г. Болхов, Орловская обл., ул. К.Маркса, 17 (здание БЗПП).



Запись на прием по телефонам:
8-920-082-80-04, (848640) 2-47-85
E-mail: medbzpp@lenta.ru

Туристические поездки

30 сентября — обзорная по Москве с посещением Красной площади, Воробьевых гор, парка «Зарядье» и т.д.
Стоимость: 1500 руб.

06 октября — в Свято-Тихонову пустынь с посещением Оптиной обители.
Стоимость:1000 руб.(взр.), 900 руб. (дет.)

13 октября — в театр им. Тургенева на постановку «Дубровский».
Стоимость: 650 руб.

20 октября — в новый Иерусалим с посещением Звенигородского мужского монастыря.
Стоимость: 1500 руб.

27 октября — изучаем Белёвские народные промыслы: пастила, кружевоплетение.
Стоимость: 1000 руб.

Справки по телефонам: 2-32-94, 8-920-281-92-41, 8-920-803-75-81.

Поздравляем уважаемых юбиляров:

работников полупроводникового производства
Додонову Валентину Ивановну;
Паничкина Владимира Ивановича;
Сорочка Елену Николаевну;

токаря машиностроительного производства
Нечаева Игоря Васильевича;

охранника
Булкина Анатолия Викторовича;

работника АХО
Червякову Лидию Алексеевну!



Примите наши поздравления!
Желаем сил и вдохновения,
Любви огромной, море счастья,
Вниманья близких и участья.

Пусть дом Ваш будет полной чашей,
Удача будет в жизни Вашей.
Хорошей в доме Вам погоды,
Пусть стороной пройдут невзгоды.

Распространяется на коммерческой основе. Цена свободная.

Газета зарегистрирована Управлением Федеральной службы по надзору в сфере связи, информационных технологий и массовых коммуникаций по Орловской области Свидетельство ПИ № ТУ 57-00239 от 25 декабря 2012 года.

Учредитель: Открытое акционерное общество «Болховский завод полупроводниковых приборов» – генеральный директор Вячеслав ПОЯРКОВ

Главный редактор Л.В. ДИКОНОВА.

Адрес учредителя, издателя, редакции: 303140, Орловская обл., г. Болхов, ул. Карла Маркса, д. 17

Телефоны редакции: 2-30-69, 2-32-94
E-mail: oaobzpp@list.ru

1 печатный лист
Тираж 500 экз.
Заказ №1900

Газета отпечатана в АО «Типография «Труд». 302028, г. Орел, ул. Ленина, 1.
Тел.: (4862) 76-33-16.

Дизайн и верстка — Екатерина Дюжий

Подписано в печать: по графику — 14.00, фактически — 14.00