БОЛХОВ – ЭЛЕКТРОНИКА – ТЕХНОЛОГИЯ – АВТОМАТИКА

БЭТА

№ 8/87
27 августа 2019

ГАЗЕТА АО «БОЛХОВСКИЙ ЗАВОД ПОЛУПРОВОДНИКОВЫХ ПРИБОРОВ»

16+

Все для города, все для людей

В канун празднования Дня города жителям и гостям Болхова коллектив Болховского завода полупроводниковых приборов преподнес несколько сюрпризов.

ИГРОВАЯ АТМОСФЕРА

Замечательный подарок маленьким болховчанам, а также родителям, бабушкам и дедушкам: на улице Ленина, 18 начал свою работу семейный развлекательный центр «Игровая атмосфера».



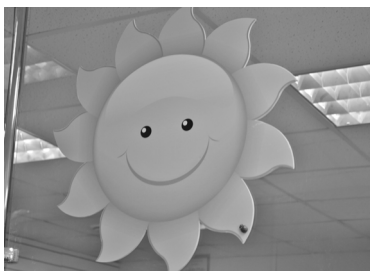



Мальчишки и девчонки уже сразились в аэрохоккей, порезвились на батуте, а также «побродили» в запутанном лабиринте! Восторгу маленьких гостей не было предела. Еще бы! Как интересно порисовать в тематической зоне, «понырять» в сухом бассейне, сыграть в любимые настольные игры. Ребенок любого возраста от 3 до 10 лет нашел себе развлечение по вкусу в данном интерактивном пространстве.

В торжественной церемонии открытия интерактивного игрового пространства приняли участие представители районной и городской властей, образовательных учреждений, общественных организаций, а также заводчан.

За окном лил тропический ливень, а здесь согревало сказочное и солнечное настроение. Генеральный директор Вячеслав Поярков, его заместители Владислав и Александра Поярковы пригласили гостей совершить путешествие в детство, познакомили с мини-аттракционами, предложили помериться силами в игровом пространстве. Подобный семейный развлекательный клуб в Болхове первый. Желающих вложить средства в развитие индустрии детских развлечений пока не находилось. Пока к решению проблемы не подключился Болховский завод полупроводниковых приборов. И как всегда, сделал все на высоте!

—Мы изучили спрос и предложение в данной сфере. Задумались, а почему для того, чтобы развлечь ребенка, нужно ехать за пределы Болхова? Чем мы хуже? Создали инициативную группу, подготовили бизнес-проект, показали его генеральному директору Вячеславу Николаевичу. И он нас поддержал! Потому что относится к категории тех людей, которые душой болеют за родной край. Кстати, и в нас воспитал любовь к малой родине. Подобрали помещение, провели коммуникации, разработали дизайн, творчески подошли к организации пространства, закупили оборудование, подобрали специалистов: педагогов, аниматоров, — рассказали Владислав Вячеславович и Александра Александровна.

Вопросов к организаторам игровой комнаты было немало, но оказалось, что у молодых болховчан в перспективе еще немало задумок: кинозал, детское кафе, курсы раннего развития для детей дошкольного возраста, языковые, логопедические занятия.

Глава Болховского района Виктор Данилов, глава города Болхова Борис Скворцов отметили значимость появления в Болхове подобного центра.

На площадке детского центра все выполнено из безопасных материалов, что позволяет родителям спокойно оставлять своих детей и посвятить немного времени себе, сотрудники детского центра всегда найдут общий язык с малышом!

Первые впечатления: для нашего города это просто небывалый комплекс развлечений. Здесь всё очень увлекательно, интересно, весело и хорошо продуманно. Дети и подростки могут тут не только играть, но и тренироваться. Батут вполне подходит для отработки различных гимнастических упражнений. Малышам здесь поможет администратор. Он же следит за безопасностью. Постоянно играет приятная и бодрая музыка. Тут можно провести хоть целый день за умеренную плату.

Телефон для справок: 8-980-364-04-04







МОНУМЕНТАЛЬНЫЕ ВОРОТА – СИМВОЛ МОНУМЕНТАЛЬНЫХ ДОСТИЖЕНИЙ

В этот же день состоялось торжественное открытие мемориальной доски ворот летнего кафе ресторанно-гостиничного комплекса Болховского завода полупроводниковых приборов «Гостиный двор Марии Милославской»

В 2018 году Болховскому заводу полупроводниковых приборов исполнилось 50 лет. Именно с этим значимым событием и связано преображение главного входа летнего кафе. Силами заводчан были изготовлены и установлены монументальные ворота: копия главных ворот Александровского сада города Москвы. Оригинал установлен по указанию императора Александра I в честь победы над Наполеоном Бонапартом в Отечественной войне 1812 года. Группа болховских специалистов различного профиля под руководством Леонида Сергеевича Шапошникова реализовала инициативу генерального директора Болховского завода полупроводниковых приборов Вячеслава Николаевича Пояркова в жизнь, а в этом году ворота дополнены элементами в стиле ампир. Практически все детали выполнены на станочном оборудовании машиностроительного комплекса предприятия. Монументальное сооружение символизирует победу. Победу коллектива над реалиями 2000-ых годов.

В полувековой истории завода были такие страницы, которые не хочется и перелистывать. В начале двухтысячных годов предприятие находилось на краю экономической пропасти. И только благодаря усилиям генерального директора В.Н.Пояркова краха удалось избежать. Трудности были в 2005 году, когда численность коллектива составляла всего 80 человек. Функционировал один цех по выпуску полупроводниковой продукции. С приходом нового руководителя Вячеслава Николаевича Пояркова наступили новые времена, вселяющие надежду и веру в завтрашний день. Серьезные заказы, стабильный рынок сбыта, достойная зарплата, социальные гарантии...

Если вернуться к 2005 году в машиностроительном комплексе, то цифры ужасают: численность коллектива машиностроения — 2 человека. Имеющееся оборудование требует восстановления. В 2015-2018 годах машиностроительное производство расширилось за счет нового направления — приборостроения. Болховский завод полупроводниковых приборов выпускает изделий более 1000 типов номиналов. Характер производства — от единичных изделий до массовых партий, сварка (любых видов), сборка крупногабаритных изделий, а также изделий с микронной точностью. Машиностроительное производство выпускает тренажеры и комплектующие для военной техники, изделия для железнодорожного транспорта и метро, комплектующие и установки для строительства дорог и мостов, технику для сельхозпроизводителей. Производственные цеха оснащены современными высокоточными станками с ЧПУ с многочисленными осями

(Продолжение на стр.2)

(Окончание. Начало на стр.1)

(4-5 осей), шлифовальным оборудованием (как плоского, так и круглошлифовального), комплексами гидроабразивной резки металла (с возможностью реза до 60 мм стали по толщине), электроэрозионной обработки. Имеется возможность термообработки изделий без выгорания поверхностного слоя, а также наличие специальных техпроцессов покрытий (цинк-хром, никель, золото, серебро, чернение, химическая полировка, олово-висмут, анодное оксидирование, химическое пассивирование, фосфатирование и др.), позволяющих выпускать изделия для предприятий ОПК. Инженерные умы завода приготовили настоящий подарок: изготовили инсулиновую помпу. Сейчас проект на стадии получения необходимого пакета документов.

До сих пор в России использовались импортные инсулиновые помпы. По словам генерального директора АО «БЗПП» Вячеслава Пояркова, создание отечественной инсулиновой помпы — инициативная разработка завода в рамках поставленной президентом страны задачи конверсии на предприятиях, работающих для оборонной промышленности. Ожидается, что отечественная инсулиновая помпа будет на порядок дешевле, чем зарубежные аналоги.

Помимо научных разработок. предприятие развивает и туристический бизнес. С 2014 года на предприятии работает туристический отдел, главная его цель — это развитие внутреннего туризма. Краеведческий музей — это часть программы по улучшению туристической привлекательности Болхова и Болховского района. Отдельное место в экспозиции заняла историческая часть. Здесь все: от первых церквей и правителей, бывавших на Болховской земле, до людей ее прославивших. Первые упоминания о Болхове относятся к началу XII века, с этим городом связаны родовые переплетения русских царей, дворянства, история православия... Его называли младшим братом Суздаля, поскольку к середине XVIII века в нем было 20 храмов, два монастыря. Литературная жизнь России тоже связана с Болховом: здесь родился поэт А.Н. Апухтин, бывали А.С. Пушкин, А.А. Алябьев, А.А. Фет, А.И. Куприн, И.С. Тургенев, Д.И. Фонвизин...

—Мы планируем развивать не только внутренний туризм, а международный, чтобы к нам приезжали американцы, англичане, немцы и итальянцы. Сегодня мы создаем необходимую инфраструктуру: у нас есть и ресторанный комплекс, целый ряд магазинов, медицинский центр, АЗС, это все необходимые элементы той туристической базы, которая требуется. В следующем году планируем открыть гостиницу на 100 человек, — делится планами на будущее Вячеслав Николаевич .

За книгу «Болхов из глубины веков до наших дней», издание которой было приурочено к полувековому юбилею, коллектив отмечен Благодарностью Управления культуры Орловской области. На ежегодном областном празднике «Орловская книга», который проходил в областной библиотеке имени Бунина проходила церемония награждения, в которой принял участие учредитель и издатель газеты «БЭТА» генеральный директор АО «Болховский завод полупроводниковых приборов» Поярков Вячеслав Николаевич.

В ШАГОВОЙ ДОСТУПНОСТИ

Сейчас у болховчан в шаговой доступности есть все: парикмахерские, медицинские центры, магазины, швейное производство да и многое другое. Сложно представить, что все эти объекты — всего порядка 30-ти — имеют непосредственное отношение к заводу. Почти пятнадцать лет назад здесь сделали ставку на диверсификацию. Это модное слово обозначало расширение активов.

Начало этой самой диверсификации положили 2008-2009 года. Именно тогда на БЗПП появились автозаправочная станция, станция технического обслуживания автомобилей. Для автотуриста заехать на станцию технического обслуживания автомобилей АО «БЗПП» — это не только возможность привести в порядок своего железного друга, но и перевести дух и водителю, и пассажирам. На Болховском заводе полупроводниковых приборов всегда думали и сегодня продолжают думать о людях. Десять лет назад открылось кафе “Орбита”. Начиналось все с заводской столовой, чтобы обеспечить рабочих горячим питанием, а потом уже мы открыли кафе “Орбита”. В меню — множество блюд собственного производства. Угощают даже осетинскими пирогами, правда, на свой болховский манер. Полуфабрикаты собственного производства от кафе “Орбита” всегда можно найти на прилавках болховских магазинов. Торговая сеть, кстати, также приносит доход заводу. Она представлена 4 магазинами. Основная задача — наибольшее удовлетворение покупательского спроса, поэтому здесь торгуют не только привозной продукцией, но и той, что производится на собственном предприятии. В хлебном отделе продукция, которую выпекает кондитерский цех, плюс кондитерские изделия и мелкоштучные булочки. Двадцать наименований хлеба: из пшеничной, ржаной, кукурузной муки, с добавлением цельных зерен подсолнечника, сушеного лука, чеснока и моркови.

Многие объекты строили своими руками. Вернее, бригадой профессиональных строителей. Такая в качестве структурного подразделения на заводе появилась в 2005 году. За 15 лет работы 30 тысяч квадратных метров построено. Ставку на спорт и здоровье на заводе сделали еще в 2011-ом.

В шаговой доступности от завода открыли медцентр. 8 лет здесь работает профессиональная бригада врачей. Центр заметно преобразился. Неизменным осталось качественное медицинское обслуживание в нем. В этом году расширился спектр услуг по омолаживанию: теперь здесь проводится обертывания специальным составом из водорослей. Есть еще один объект, напрямую связанный с медотраслью — аптечная сеть. Предприятие развивает инфраструктуру, на сегодняшний день эффективно работают магазины различного профиля: продуктовые, хозяйственный, автозапчастей, предприятия общественного питания; медицинский центр, сеть аптек, парикмахерская, швейный цех, станция технического обслуживания автомобилей, автозаправочная станция на трассе Москва-Харьков, подсобное, пасечное, подсобное хозяйства, работает шахматный клуб, музей, ежемесячно выходит в свет бесплатная многотиражная газета “БЭТА”, туристический отдел предлагает около 50 экскурсионных направлений — всего более 30 объектов социальной направленности. Большое внимание подшефному детскому саду “Лучик”, школам, храмам.

Предприятие активно сотрудничает с учреждениями образования в сфере профориентационной работы, а также принимает участие в организации районных и городских мероприятий, поддерживает спортивные команды по футболу, волейболу, ежегодно проводит легкоатлетические кроссы среди школьников, междугородние шахматные турниры. На базе завода создан учебный центр, где в течение трех месяцев все желающие могут освоить рабочую специальность, получить разряд. Успешно развиваются наставнические традиции, приветствуется семейственность профессий.

Глава Болховского района Виктор Николаевич Данилов

О Вячеславе Николаевиче хочется сказать только самые хорошие и добрые слова. Человек совершенно неординарный, который своим трудом, своим осмысливанием ситуации, пытливостью мысли, создал условия для того, чтобы завод стал сегодня лидером производства не только в районе, области, но и даже на российском уровне. Самые добрые слова, как руководителю, как организатору, как человеку меценату, как человеку, который помогает не только отдельным людям, но и всему Болховскому району. Это лидер районных бюджетных ассигнований. Совершенно позитивный человек, человек-созидатель, человек, стремящийся в будущее, вперед, который всегда рядом с людьми, понимает, заботится о них, об их благосостоянии, благосостоянии Болховского района. Успехов ему, доброго здоровья на долгие годы. Вячеслав Николаевич Поярков — почетный гражданин Болховского района — этим все сказано.

Глава города Болхова Борис Анатольевич Скворцов

Вячеслав Николаевич Поярков —хороший хозяйственник, профессионал, прекрасно разбирается в полупроводниковом и машиностроительном производствах, направление которых — оборонная промышленность. Параллельно предприятие развивает свою систему медицинского обслуживания, продовольственные и хозяйственные магазины, сферу общественного питания, сеть аптек. Человек, который находится на своем месте и занимается своим делом. Решаем совместно с ним вопросы по формированию городской среды, рассчитываем на помощь в реконструкции городского парка культуры и отдыха. В отношении социальных вопросов оказывает помощь техникой и т.д.. Человек разносторонне развитый, он кандидат технических наук, разбирается и в машиностроении, приборостроении, строительстве, вникает во все сферы, занимается вопросами истории города, уже опубликованы книги по краеведению.

День города

Болховский край — мы гордимся тобой!

Перелистывая исторические страницы

Начало I-го тысячелетия.

По мнению В.Н.Татищева, на территории города сарматами основано первоначальное поселение.

1196 год. Первое документальное упоминание города Болхова нашёл В.Н.Татищев.

В междуусобице между черниговскими князьями Ольговичами и союзом великих князей: киевского Рюрика Ростиславича, владимирского Всеволода III (Большое гнездо) и смоленского Давида Ростиславича произошло следующее: “Всеволод Юрьевич, как обещал Рюрику, собрав все свои войска, тако князей муромских и рязанских, Давид из Смоленска, подошли к Чернигову. И вшед в области Черниговских, в Вятици, городы Козельск и Болхов и другие побрав, сожгли и область их опустошили.” “В 1206 г. была уже в Болхове каменная церковь во имя Рождества Христова с приделом Владимирской Божией Матери.”

(Болхов. Энциклопедический словарь Ф.А. Брокгауза и И.А. Ефрона)

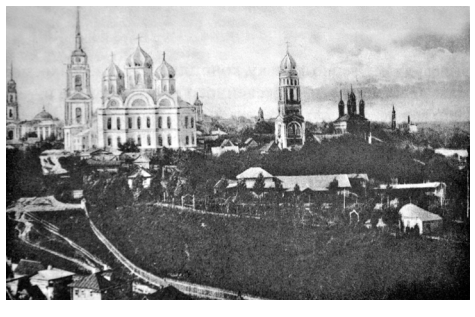

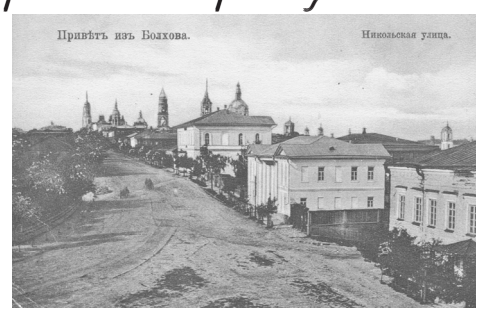

Болховская крепость. В 1555 г. по повелению Ивана Грозного началось строительство крепости на месте столицы разорённого литовцами в 1406 г. Болховского княжества. Крепость, была построена воеводой Михаилом Петровичем Репниным на берегу реки Нугрь — так был возрождён древний город Болхов, вновь упоминаемый в летописях с 1556 г. В 1557 г. город посетил Иван IV Грозный, после его визита укрепления крепости были дополнительно усилены.

апрель-28 мая 1556г. Царь Иван Грозный использовал временную передышку в столкновениях с внешними врагами и решил еще лучше укрепить южные границы своего государства, которые он осматривал в 1565—1566 годах. «Сам царь в течение месяца (с 29 апреля по 28 мая) производил объезд Козельска, Белова, Болхова, Алексина и других украйных мест и городов с крымской стороны». В результате этой поездки царя был укреплен Болхов.

1556 год. Болхов упоминается в «Разрядной книге» под 1556 годом, где записано, что «...царь и великий князь из Калуги, и из Воротынска, и ис Козельска, и ис украинных городов болших воевод и людей отпустил, а для малых людей прихода велел быти: в Калуге воеводе князю Ивану Ивановичу Кашину, на Нугри в Болхове князю Василью князь Иванову сыну Кашину. Того же году... на Нугри воевода князь Петр Иванович Татев да князь Юрьи Борятинской»

7 октября. 1565 г. ***Нападение на Болхов хана Девлет-Гирея.***

В 1565 году, 448 лет назад, крымские татары напали на Россию и проникли до города Болхова. Многие летучие мелкие отряды хана Девлет-Гирея рассеялись по окрестностям, жгли сёла и деревни, брали в плен жителей с их пожитками. А главную силу с пушками Девлет направил 7 октября против самого Болхова, который обороняли Иван Золотой и Василий Кашин. Осада длилась 12 дней.

Из Москвы на помощь шли войска под руководством князей Бельского и



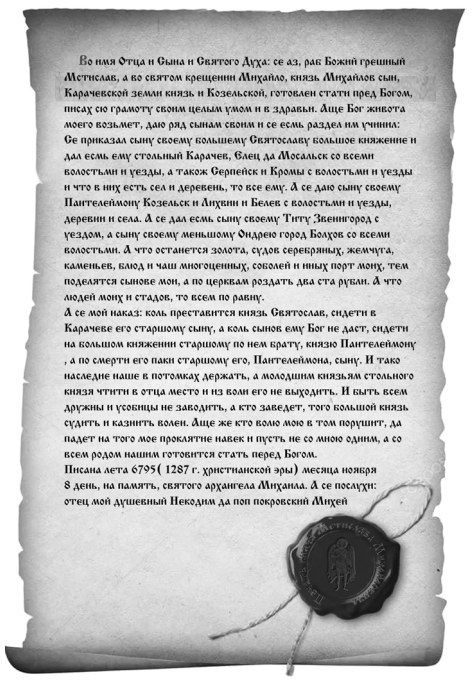

Мстиславского. На рассвете 19 октября хан ушёл из-под Болхова.

1606 год. Болховчане встречали войско Ивана Болотникова. В августе 1606 г. население города выступило против правительства Василия Шуйского и перешло на сторону мятежного войска Ивана Болотникова, путь которого проходил через Болхов.

(Продолжение на стр.3)

(Окончание. Начало на стр.2)



Лето 1607 г. Болхов очищен от ставленников Лжедмитрия II князем Третьяком Сеитовым и в январе 1608 г. стал сборным пунктом рати, направленной против самозванца.

1608 год 30 апреля — 1 мая (10-11 мая) Болховское сражение на Каменке между полками Дмитрия Шуйского, брата царя Василия Шуйского, и отрядами Лжедмитрия II. В этой битве сложили головы сорок тысяч воинов.

1612г. литовцы зверски убили и сожгли имение Ивана Ржевского в 15 верстах гор. Болхова, пленили дочь. Она мужественно защищалась иконой Казанской Божией Матери, разрубленная святыня 30 лет хранилась в роду бояр Ржевских, по наследству перешла в род бояр Плещеевых... Барышня в Литве продана магнату пану Мартину Юрасовскому и стала его женой. Мартин убит в деле литовцев с крымскими татарами в 1641г. Вдова с родоначальниками Алексеем и Денисом возвращается в Россию в 1642г., царем Алексеем Михайловичем пожалованы «въ жильцы» на прожиток вотчина с крестьянами. Сохранилась запись о подарках, поднесённых ею царю Михаилу Фёдоровичу и царице Евдокии Лукьяновне. Среди них: большой образ Богородицы Тихвинской в золотом окладе, украшенном жемчугом и каменьями: в венцах — 16 алмазов, 8 изумрудов. Царь Михаил икону велел передать в Болховский Оптин монастырь.

В **1614 г**. объявился неуловимый полковник Лисовский. Он напал на Болхов, но был успешно отбит ратниками во главе с воеводою Волынским. В отместку разорил Оптин мужской монастырь, о чем сказано в писцовых книгах 1620 г., а до пожара в обители были две деревянные церкви: Рождества Богородицы и Пророка Илии и по актам ее именовали: Монастырь Божией Рождества Пресвятыя Богородицы. В 1628 г., по повелению царя Михаила Романова, церкви эти были восстановлены почти в прежнем виде. Обитель испытывала тогда сильное оскудение, “име всего два колокола весом в 1,5 пуда каждый”.

1614 год. Строитель Спасо-Преображенского собора стольник царя и воеводa И.И. Ржевский подарил собору: напрестольное Евангелие, позже в 1666г серебряный потир.

В июле **1615 года** проходил с войсками через Болхов КНЯЗЬ ДМИТРИЙ ПОЖАРСКИЙ во время похода против польско-литовских отрядов А. Лисовского. Пожарский согласно царскому указу забрал у болховского воеводы Степана Волынского «лучших» людей.

6 сентября (27 августа по ст. стилю) 1615 года, во время похода князя Дмитрия Пожарского против польско-литовских отрядов А. Лисовского, в месте, именуемом Царев Брод, погибли болховские стрельцы. Вдовы просили Государя разрешения на пострижение в монахини. Так возник вокруг часовни на могиле русских воинов, погибших при защите” Царского Брода” Женский Рождественский монастырь.

В **1616 году** вновь напали поляки. Воевода Вельяминов собрал 659 ратников. На помощь спешили московские воеводы Михаил Дмитриев и Дмитрий Скуратов с 50-ти тысячным отрядом.

В сражении под Болховом погиб воевода М.Дмитриев, но город был спасён.

В июне-июле 1616 года произошли схватки болховских воинов с литовцами: на реке Орс, на реке Нугрь, у Темяшева брода, от города с версту по белёвской дороге, у селения Блошня.

13 июня гонец Опухтин от воеводы Степана Татищева сообщал, что приходили под Болхов люди полковника Лисовского да Ивашко Шеверда. Они вели приступ на острог в десяти местах. Бой длился всю ночь с 4 июня до 5 часов дня. Литовцы стали в посаде у Тренбищой у старых кузнец за рвом по Белёвской дороге. В 3-м часу ночи пошли на приступ со всех сторон. В бою Ивашка Шеверд был взят в плен, захвачено знамя. 14 августа 1616 года болховский гонец Василий Подымов, посланный воеводой Богданом Вельяминовым, сообщал в Москве, что к Болхову дважды подходили татары, но были отброшены.

В 1616 году польские отряды вновь опустошили орловские земли — Кромы, Карачев, Болхов. Пятитысячный отряд воеводы М. Дмитриева в итоге разбил поляков под Болховом, и они вынуждены были бежать к Курску. Отряды русских войск, по образному народному выражению, «гнали, турили и долбили» захватчиков. Народное предание связывает с этими событиями названия сел Дмитровского уезда: Гнань, Турищево, Долбенкино.

Ввиду сильного разорения Орловского края само существование многих городов было фактически прервано.

В Карачеве осталось 46 семей, в Болхове — 5 семей, в Кромах — 21 человек.

29 сентября 1617 года гонец Замятня Лукин доносил, что голова Микита Совин настиг татар у Егория на Пелеве и освободил более 100 пленных.

19 ноября 1618 года гонец Игнатий Кривцов, посланный воеводой Иваном Наумовым, доносил о вторжении литовцев и о столкновении с ними у деревни Нагой в 20 верстах от Болхова. В том бою были захвачены литовские пленные, а их ротмистр Васку Рогановский погиб.

11 декабря 1618 года гонец Неустрой Лукин доносил, что к Болхову подходили литовские люди и вели бой. Литовцы отступили к деревне Скупшщуниной(Скупшининой). Воевода Иван Наумов выслал вдогонку за ними отряд. Сам Неустрой Лукин вступил в бой в Козельском уезде у деревни Науколецах.

15 февраля 1619 года Онисим Макеев доносил о набеге на город.

29 марта 1619 года Замятня Лукин доносил о вторжении литовце и о бое с ними на Деевском мосту, который не выдержал тяжести и рухнул. Многие захватчики нашли свой конец в реке Нугрь. Были захвачены пленные во главе с Воленкой Гродцким.

1620 год 24 мая (в день памяти св.мученика Мокия), у стен Болховского Оптина монастыря чудесным образом явилась Тихвинская икона Божией Матери.

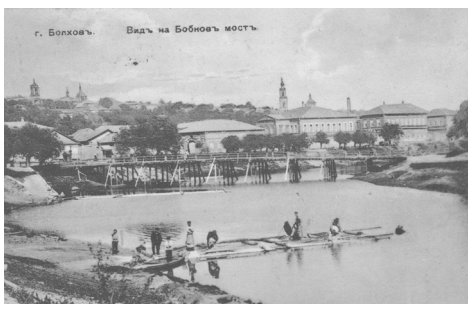



По другим источникам в 1642 году, подарок царю от Юрасовской, — образ Божией Матери Тихвинской в золотом окладе, украшенный драгоценными камнями, жемчугом: в венцах — 16 алмазов, 8 изумрудов, царь распорядился передать в Болховский Оптин монастырь.

1625 год. Первое письменное упоминание Женского Рождественского монастыря содержится в писцовой книге церковным и дворовым землям г. Болхова писца Никиты Ивановича Беклемишева и подьячего Осипа Трофимова 1625 г.: “Рождественский девичь монастырь: а на монастыре храм Рождество Христово древян клецки, а в нем образцы и книги и колокола и всякое церковное строение мирское приходных людей...”

Мария Милославская. 1 апреля 1626 года, в селе Ильинское, в трех верстах от Болхова, родилась Мария Ильинишна Милославская. 16 января 1648 года царь Алексей Михайлович женился на Милославской Марии Ильинишне. В 22 года она стала царицей (16 января 1648) и оставалась ею 21 год. Родила царю 8 дочерей и 5 сыновей, но сыновья были слабы здоровьем, и Бог им долгой жизни не давал. Прожила царица 43 года, умерла 13 марта 1669 года. Была похоронена в Вознесенском соборе Вознесенского девичьего монастыря Московского Кремля.

1628 год. Последняя перестройка Болховской деревянной крепости. Срубленная в последний раз в 1628 году, она с западной и северной стороны имела угловые и по одной центральной башни. Северная центральная башня была проездной. Перед стеной — ров с перекидным мостом. Южная и восточная стены имели по пяти башен, две из которых были проездные. Внутри крепости — шесть церквей, немногочисленные административные и жилые здания, огороды...

В **1645 году** в болховской земле объявились крымцы во главе с Калгой и Нурадином. Нашествие было отбито.

25 июля 1654 года.

Царь Алексей Михайлович, Патриарх Никон и Антиохийский патриарх Макарий посетили Болхов. Чуть оправившись с дороги высокие спутники отстояли обедню в церкви св.Николая. ...Патриарх Никон «стал перед царём и возвысил свой голос, призывая благословение Божие на царя в прекрасном вступлении... Царь стоял, сложив руки крестом и опустив голову, смиренно и безмолвно, как бедняк и раб перед господином...После обедни гости ненадолго посетили болховского воеводу и снова в путь через Белев на Москву.... В следующем году Макарий отпраздновал Пасху в Болхове...

1668 год. По указу Царя Алексея Михайловича, начато строительство Троицкого собора Оптина мужского монастыря. Строительство по неизвестным причинам затянулось. По указу царей Ивана и Петра в период правления Софьи выделялись средства на достройку собора.

В 1706 году собор и ограда были окончательно завершены, отремонтирована монастырская церковь Рождества.

3 августа 1678г. Ржевский Иван Иванович погиб в Чигирине от турецкой гранаты. Остатки отважного воеводы привезли в город Болхов и похоронили в Спасо-Преображенском соборе, который был им построен. На месте погребения установили памятную доску. В память о прославленном воеводе назвали улицу Ржевская (Большая и Малая).

1681 г. От царевны Софьи Алексеевны принесены в дар Спасо-Преображенскому собору ризы и Евангелие .

Рост города с 1797 г., жителей в 1797 г. 5050 человек, в 1842 — 16396 человек, в 1890 — 26570 человек. Из них купеческого сословия: мужчин 747, женщин 568, мещанского сословия мужчин 7727, женщин 8038. Домов в 1797 г. — 1753, в 1842 — 2648, а в 1890 — 3500. В 1778г. Болхов назначен уездным городом. Кроме кожевенных заводов, здесь были салотопенный, 2 мыловаренных, сальносвечный, паточный, 3 крупорушки, 16 пенькотрепальных, 7 пенькопрядильных, пивоваренный, 2 табачных, 17 кирпичных и 2 экипажных. В 17 верстах от города, на берегу Оки лежит село Крутогорье — специальная пристань. Сюда местные купцы направляли все свои товары. Плодородием отличались берега реки Нугря, потому как в берегах и в русле встречаются куски фосфоритных кругляков. На реке Нугрь существовало 16 мельничных запруд. Пахотной земли 163 тысячи десятин. Сельских жителей в уезде 98 000 человек, лошадей — 24460, рогатого скота — 26200, развито пчеловодство. Овчинных заводов 38, мельниц водяных — 2, ветряных 232, толчей — 12, крупорушек — 32, маслобоен — 300, сыроварня, кузниц 37, трактиров 7, постоялых дворов 15, винных лавок 15. Из ремесел преобладали сапожное (400) и кузнечное (100), 700 человек трепачей пеньки, портных — 110, кирпичных мастеров — 60.

На рубеже 19-20 в.в. Болховский уезд состоял из 20 волостей, в которых проживало 139 000 человек. В самом Болхове, согласно переписи 1897 года насчитывалось 20 700 жителей. Болховский уезд делился на четыре благочиния. В каждый благочиннический округ входило по 14-17 сел, в каждом из которых действовал храм.

Болхов — город купцов и кожевников. В XVIII в. на их средства возводятся храмы, ведется торговля с Москвой, Санкт-Петербургом, Киевом. К 1917 году здесь было 31 приходской храм и 2 монастыря. Большинство храмов Болхова были разрушены. Сейчас многие из уцелевших отреставрированы. До наших дней сохранились и живут православной жизнью: Троицкий Оптин монастырь, Спасо-Преображенский собор, Троицкая церковь, Рождества Христова и Введенская церковь, Георгиевская церковь, Афанасия и Кирилла. Богата земля Болховская святыми, предстоящими у престола Божия: настоятель Оптина Троицкого монастыря архимандридМакарий (Глухарев), священноисповедник Георгий (Коссов), Священномученник Даниил (Троицкий). В Болхове родились поэт Апухтин А.Н., герой Русско-турецкой войны В.Н.Лавров. В разное время посещали А.А. Алябьев, Д.В.Григорович, А.В. Дружинин, А.А. Фет, А.И. Куприн, И.С. Тургенев, Д.И. Фонвизин, П.И. Чайковский.



На главной сцене района

Веселился и ликовал народ

29 июля 1943 года на болховской земле был восстановлен мир. Торжество, посвященное данному событию, на главной площади Болхова по традиции состоялось вечером. Погода располагала к отдыху. Праздник собрал сотни жителей и гостей у сцены перед зданием районной администрации.

В своих выступлениях заместитель Губернатора и Председателя Правительства Орловской области по экономике и финансам Вадим Тарасов и председатель Орловского областного Совета народных депутатов Леонид Музалевский, глава Болховского района Виктор Данилов, глава города Болхова Борис Скворцов отметили заслуги болховчан. За многолетний, добросовестный труд, вклад в патриотическое воспитание подрастающее поколение десятки болховчан получили награды. В числе награждаемых и представители АО «Болховский завод полупроводниковых приборов»: заместитель главного инженера по новой технике Андрей Владимирович Малков, заместитель начальника полупроводникового производства Андрей Александрович Алхимов.



Андрей Владимирович Малков с 2015 года работает на Болховском заводе полупроводниковых приборов заместителем главного инженера по новой технике. За время работы им изготовлена установка эвтектической посадки кристаллов, разработано и организовано производство корпуса инсулиновой помпы, подготовлено производство по изготовлению шагового микродвигателя. Андрей Владимирович ответственно подходит к решению поставленных задач, показал отличные профессиональные навыки, проявил себя как прекрасный специалист, ответственный, дисциплинированный и исполнительный

(Продолжение на стр.4)

На главной сцене района

Веселился и ликовал народ

(Окончание. Начало на стр.3)

работник, вносит предложения по совершенствованию работы предприятия, обладает организаторскими способностями, требователен к себе и к подчиненным.

Трудовой стаж Алхимова А.А. составляет более 28 лет. Его трудовой путь начался на Болховском заводе полупроводниковых приборов в 1991 году с профессии наладчика технологического оборудования, более 20 лет работал электромонтером ОАО «Ростелеком», в 2013г. вернулся на Болховский завод полупроводниковых приборов заместителем начальника цеха № 1 по оборудованию.

За время работы Андрей Александрович проявил себя как квалифицированный специалист, является настоящим профессионалом, инициативным, грамотным организатором, пользуется заслуженным уважением среди коллег. Он обладает большим опытом работы и обширными практическими знаниями по своей специальности, может дать ценную консультацию. Алхимов А.А. постоянно следит за передовым опытом в своей сфере деятельности, стремится его внедрить на своем участке работы и достигает больших успехов в этом отношении. В своей работе постоянно добивается высоких результатов, своим примером воодушевляет коллег. Проявляет исключительную исполнительность и пунктуальность, степень личной организованности очень высока.



Каждый из них действительно находится на своем месте, немало приложив усилий для развития предприятия в целом. Это новое поколение профессионалов, воспитанное уже генеральным директором Вячеславом Николаевичем Поярковым. На сегодняшний день БЗПП работает по нескольким направлениям, решая целый комплекс, помимо производственных, задач. Политика его носит диверсифицированный характер. Иначе в рыночной экономике нельзя. Диверсифицируя своё производство, предприятие проникает в новые для себя отрасли и сферы, расширяет ассортимент товаров и постепенно превращается в многоотраслевой комплекс. Во главу угла ставится стремление устоять в условиях неравномерного развития экономики: быстрого роста одних отраслей, упадка или стагнации других. В результате подобного подхода к экономической политике ОАО проникает прежде всего в новые, наиболее прибыльные отрасли, развивающиеся высокими темпами — в электронику, другие области коммерции.

Туристические поездки

7 сентября — отправляемся в сказочную «Вихляндию». *Стоимость:1000 руб.*

14 сентября — в Свято-Троицкую Сергиеву Лавру. *Стоимость: 1500 руб.*

22 сентября — обзорная по Москве (Воробьевы горы, Москва-Сити, парк «Зарядье», Красная площадь...)

Справки по тел.: 8-920-281-92-41, 8-920-803-75-81.

Поздравляем уважаемых юбиляров:

работников полупроводникового производства
Любовь Николаевну Горбачеву;
Любовь Владимировну Полякову;

работника машиностроительного производства
Владимира Николаевича Соловьева;

охранника отдела охраны
Валерия Васильевича Лунина!

Искренни, сердечны и светлы
От души сегодня поздравления:
Счастья и улыбок, теплоты!
Солнечного в праздник настроения!
Пусть мечты исполнит Юбилей,
И согреет счастье нежным лучиком!
Радости, удач, красивых дней!
Яркой жизни и благополучия!



Моя Орловщина

Городская проектная мастерская: ЗВОН КОЛОКОЛЬНЫЙ БОЛХОВСКИХ ЦЕРКВЕЙ

Инициативная группа Болховского завода полупроводниковых приборов приняла участие в работе городской проектной мастерской. Организатор открытой площадки — Департамент по проектам развития территорий Орловской области.

9 августа 2019 года состоялась городская сессия общественного проектирования — Городская проектная мастерская города Болхов.

Сессию открыл мэр города Болхов — Скворцов Б. А. Вёл сессию и провёл презентацию "Всероссийского конкурса лучших проектов создания комфортной городской среды в малых городах и исторических поселения" и. о. руководителя Департамента по проектам развития территорий Орловской области — Карпов А. Г. Проект города Болхов "Развитие исторической части города "Звон колокольный Болховских церквей", участвовавший в этом году во Всероссийском конкурсе представил архитектор Центра компетенций по вопросам городской среды Орловской области — Каменская А. И.

На сессии присутствовали архитекторы, урбанисты, краеведы, специалисты туристического дела, активные горожане. Они обсудили сильные и слабые стороны нашего проекта, высказали свои пожелания и предложения, идеи и концепции для участия в следующем Всероссийском конкурсе. Только сильнейший, всесторонне проработанный проект может победить в этом конкурсе, а следовательно получит инвестиции для его реализации, необходимые для развития города Болхов.

Андрей Карпов, и.о руководителя департамента по проектам развития территорий Орловской области подчеркнул: «Сумма в зависимости от категории может составлять от 30 до 100 миллионов рублей. Если мы будем говорить об исторических поселениях, то это сумма на данное время 55 миллионов рублей».

Присутствующие эксперты, общественники предложили свои варианты населенных пунктов, у которых есть потенциал для получения нового статуса.

Предложения заводчан по формированию туристической привлекательности города Болхова и Болховского района

1.Реконструировать Болховский Кремль (крепость) 17 века.

2.Восстановить 12 храмов: Воскресения Христова (на перекрестке по улице Карла Маркса), Михаило-Архангельский храм (на улице Архангельской), Никитская (на улице Фрунзе), Никольская (тюремный замок) на Лесной площади, Спасо-Преображенский собор (второй этаж), Алексеевская (в районе Рождественской), в Оптином монастыре: Тихвинская, Рождественская, часовня, колокольню Афанасьевской церкви на улице Ключикова, Всесвятский храм на Всесвятском кладбище, Николо-Гончарный храм на улице Ленина.

3.Восстановить экологический баланс на реках Нугрь и Болховка: расчистить русла, привести в соответствие береговую линию, сделать набережную для пеших прогулок. Перенести плотину в район Бычкова леса.

4.Согласно Регулярному плану, утвержденному Екатериной II в 1780 году, улицы города Болхова

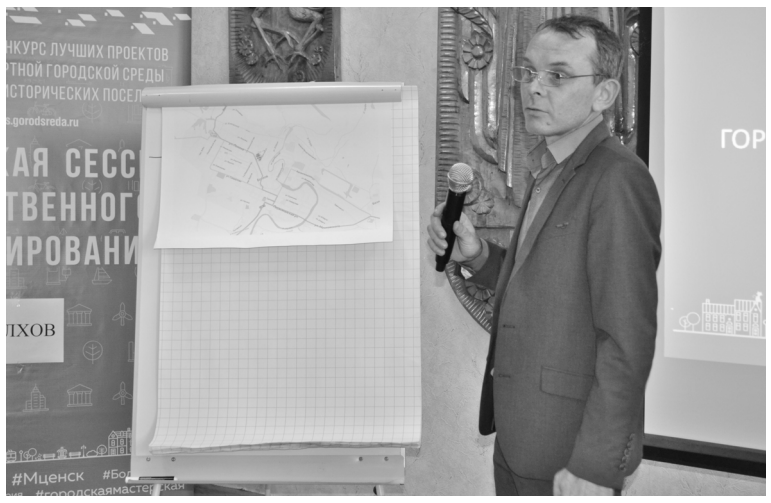

были очень широкими. На данный момент на многих центральных улицах это преимущество утрачено за счет прокладки воздушных систем газопровода, а также установки электрических столбов. Все это нужно убрать, расширить улицы, тротуары, которые согласно СНИП должны быть не менее 1.5 метров шириной.

5.Воссоздать парковую часть города: привести в соответствие 4 парка: городской, лесную площадь, милицейский парк, парк в районе больницы, обогатить лесной фонд теми зелеными насаждениями, которые сажали купцы.

6.Превратить улицу Ленина (улица Никольская) в пешеходную, поднять асфальт, восстановить брусчатку. Разобрать Земляной мост, перенести мост в район Георгиевского храма.

7. Сделать освещение повсеместным, на каждом столбе повесить фонарь.







Распространяется на коммерческой основе. Цена свободная.

Газета зарегистрирована Управлением Федеральной службы по надзору в сфере связи, информационных технологий и массовых коммуникаций по Орловской области Свидетельство ПИ № ТУ 57-00239 от 25 декабря 2012 года.

Учредитель: Акционерное общество «Болховский завод полупроводниковых приборов» — генеральный директор Вячеслав ПОЯРКОВ

Главный редактор Л.В. ДИКОНОВА.

Адрес учредителя, издателя, редакции: 303140, Орловская обл., г. Болхов, ул. Василия Ермакова, д. 17

Телефоны редакции: 2-30-69, 2-32-94
E-mail: oaobzpp@list.ru

1 печатный лист
Тираж 500 экз.
Заказ №1161

Газета отпечатана в АО «Типография «Труд». 302028, г. Орел, ул. Ленина, 1.
Тел.: (4862) 76-33-16.

Дизайн и верстка — Екатерина Дюжий

Подписано в печать: по графику — 14.00, фактически — 14.00