БОЛХОВ – ЭЛЕКТРОНИКА – ТЕХНОЛОГИЯ – АВТОМАТИКА

БЭТА

№ 4 / 47
25 апреля 2016

ГАЗЕТА ОАО «БОЛХОВСКИЙ ЗАВОД ПОЛУПРОВОДНИКОВЫХ ПРИБОРОВ»

16+

Есть мнение

История одной улицы

Есть она, родословная, и у улиц города. Улица Воскресенская, улица Карла Маркса, она же — улица имени протоиерея Василия Ермакова, Почетного гражданина города Болхова, выпускника школы № 2. Итак, начнем с глубокой истории. Улица Воскресенская... Почему? Да потому, что на этой улице находился храм Воскресения Христова. Улица сравнительно небольшая, всего три квартала. С обеих сторон она зажата главной артерией, — рекой Нугрь. Эта река было полноводной, а в период разлива, несмотря на высокие берега, вода доходила до паперти храма. Так повествуют старожилы. В архитектурном отношении был примечателен средний квартал. Здесь на пересечении улицы Воскресенской и Воскресенского переулка находился Храм Воскресения Христова.

Рядом с храмом двухсвязный одноэтажный деревянный дом. В нем проживал псаломщик (служитель церкви). Здесь в 1890 году была открыта и школа грамоты. Примечателен архитектурой большой деревянный дом Сидоровых, украшенных декором. Этот дом позднее использовался по разным назначениям: здесь были классы школы №2, спортивный зал, мастерская. Сейчас это склад завода приборов (ОАО «БЗПП»). Своеобразный вид имел дом Шестаковых—кирпичное здание (ныне склад завода). Шестаковы — владельцы кожевенного завода. Шестакова Антонина Павловна имела швейную мастерскую. В ученицах у нее была Попова Валентина, мама Хализевой В.И. Она получила здесь профессию швеи. О своей хозяйке хорошо отзывалась. К ней, сироте, она относилась, как мать. Шестаковы —прапрадедушка и прапрабабушка нашего выпускника Бобкова Алексея.

На этой улице жил учитель Федор Федорович Глазков (умер в 1970 году). Дом не сохранился. На этом месте сейчас трехэтажный жилой дом с двумя магазинами. Значительная часть фотографий начала двадцатого века донесли до нашего времени историю Болхова.

По другую сторону улицы были очень красивые кирпичные дома, где располагались приют и школа. Во время войны здания сильно пострадали. Здание детского дома — коробка — было восстановлено, сейчас здесь школа № 2, а все, что осталось от бывшей школы, затерялось в пристройках нового времени.

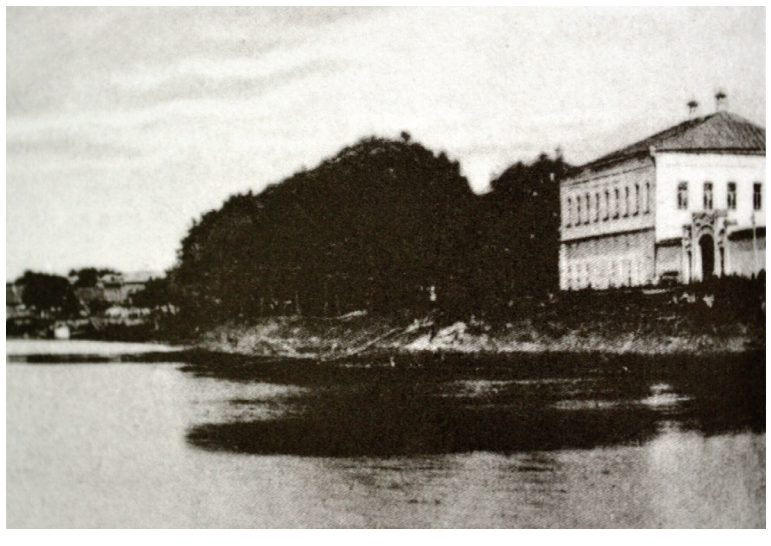

С установлением Советской власти, когда повсюду шагал воинствующий атеизм, название улицы утратилось. Она стала называться Карла Маркса — это имя и фамилия немецкого революционера.

До войны и после войны в 1 квартале улицы располагалась МТС (машинно-тракторная станция). Ее директором был Иван Васильевич Мирошниченко. Здесь свою деятельность начинал в 16 лет Александр Егорович Венедиктов. Затем МТС переименовано в ремонтно-механический завод (РМЗ), потом — завод «Погрузчик». Здания и цеха ждут своих новых хозяев. Главное препятствие на пути инвесторов — отсутствие железной дороги.

Процветающим предприятием является ОАО «Болховский завод полупроводниковых приборов».

Основной профиль предприятия — производство полупроводниковых приборов, разработка и производство продукции для военно-промышленного комплекса, для российских железных дорог и метро, строительного комплекса, выпуск широкого спектра товаров повседневного спроса.

Одно из главных направлений деятельности — выполнение государственных заказов для более чем 300 предприятий по всей стране. Номенклатура изделий одного только полупроводникового производства составляет порядка 180 типов номиналов. Активно развивается машиностроение. Создана производственно-материальная база, позволяющая обрабатывать детали диаметром до 1,6 метра и весом 2560 кг. Прессовый участок на горизонтальных и вертикальных прессах отливает изделия из пластмассы для различных сфер народного хозяйства и оборонной промышленности.

Также активно развивается производство товаров повседневного спроса из металла и сотового поликарбоната: сейфы, ворота-сейфы, навесы, беседки, теплицы, решетки, ограды, фонари, скамьи, стулья, качели, мангалы.

Предприятие активно развивает инфраструктуру, на сегодняшний день эффективно работают магазины различного профиля: продуктовые, хозяйственный, автозапчастей, предприятия общественного питания: кафе, цех по выпуску полуфабрикатов, кондитерский цех; медицинский центр, аптека, салон красоты, швейный цех, станция технического обслуживания автомобилей, автозаправочная станция на трассе Москва — Харьков, подсобное хозяйство, тепличное хозяйство, рыбное хозяйство, работает шахматный клуб — всего более 24 объектов социальной направленности.

С 2005 года генеральный директор ОАО «БЗПП» — Вячеслав Николаевич Поярков. За годы его руководства экономика предприятия стабилизировалась. Несколько слов о Вячеславе Яркове — замечательном человеке. Болховчанин, ученый, общественный деятель. Отличный хозяйственник, экономист с аналитическим складом ума. Его трудовой путь во многом связан с Болховским заводом полупроводниковых приборов. Восемнадцать лет — в руководстве завода. С марта 1991 года заместитель генерального директора — технический директор, а с 1997 года по 2000 год Вячеслав Николаевич - генеральный директор ЗАО «Болховский завод полупроводниковых приборов».С февраля 2005 года по настоящее время является генеральным директором ОАО «Болховский завод полупроводниковых приборов».

Под его началом ОАО «БЗПП» вышло на новый виток развития: на предприятии успешно возобновлено и расширено производство полупроводниковых приборов. При его непосредственном участии активно ведется разработка и освоение изделий — диодных матриц, отрабатываются новые технологии сборки полупроводниковых приборов. Имеет авторское свидетельство на изобретение приборов полупроводникового производства. Продолжает заниматься научной деятельностью.

На предприятии развивается машиностроение, ежегодно расширяется социальная сфера, которая включает уже более двадцати объектов различной направленности, среди которых и музей истории БЗПП. В коллективе пользуется заслуженным авторитетом, активно участвует в общественной жизни города и района, депутат районного Совета народных депутатов. Отмечен отраслевыми и государственными наградами: медалью космонавтики имени К.Циолковского, медалью «70 лет Орловской области», Почетной грамотой Министерства промышленности и торговли, Почетной грамотой Губернатора Орловской области, Почетной грамотой Государственной думы, в 2012 году присвоено звание «Почетный машиностроитель», в 2013 присвоено звание «Почётный гражданин Болховского района».

На сегодняшний день ОАО «Болховский завод полупроводниковых приборов» является донором бюджета местного уровня, за счет его налоговых отчислений зависит степень и своевременность его наполняемости. Порядка 700 человек работают в коллективе. Успешно развиваются наставнические традиции, приветствуется семейственность профессий.





У каждого своя, друг, родословная,
Как у звезды, у моря, у зари...
И пусть она порой немногословная,
Зато надежно держится в крови.

Александр Егорович Венедиктов
«Память»

Артем Сазонов, Светлана Барыкина,
учащиеся школы № 2

По материалам районной научно-практической конференции «Патриот 21 века», посвященной юбилею города-крепости Болхов

Поздравляем

Команда ОАО «БЗПП» — победитель межрегионального турнира по шахматам на приз Одоевского консервзавода.

Мастера черно-белых клеток — заводчане сыграли уверенно. На первой доске кандидат в мастера спорта Александр Снурницын поделил второе-третье место. Наибольшее количество баллов набрал кандидат в мастера спорта Станислав Шляхов на второй доске. Владислав Поярков победил в нескольких партиях на третьей доске. Личные успехи позволили команде занять первое место. В турнире приняли участие семь коллективов.

— Выступить за пределами области для нас — предел мечтаний, — поделился своим впечатлением о турнире Александр Снурницын. — Соперники были достойны друг друга. И тем приятнее и почетнее наша победа. К сожалению, в Одоеве не смог выступить Вячеслав Николаевич Поярков, но его напутствие и благословение только на победу вдохновили нас. Его слова: “Надо ехать и побеждать!” дорогого стоят...

Владимир ГЛАДКИХ,
ветеран спорта

Экологический субботник

Чистый берег, а также благоустройство и создание уюта

Коллектив административно-хозяйственного отдела ОАО «Болховский завод полупроводниковых приборов» в числе первых приняли участие в экологическом двухмесячнике, который проводится на территории Болхова и Болховского района.

В течение всего рабочего периода работники следят за порядком не только непосредственно на территории предприятия, но и прилегающих.

—В этом году стартовала акция районной администрации «Чистый берег». Многие из нас живут непосредственно на берегу Нугря. Конечно, многие годы внимание на состояние берегов никто не обращал. Мы не стали разбираться в причинах и руководство приняло решение —высадить экологический десант и провести разведку, — шутит начальник АХО Ирина Алексеевна Тихонова.

В первый же день была разработана стратегия и тактика действий подразделения, определен периметр уборки. Протяженность: от плотины до второй школы. В общей сложности около полукилометра. Заросшие кустами берегами, затопленный камыш, высохшие водоросли, а также бытовой мусор: полиэтиленовые пакеты, бутылки, банки... Вооружившись топорами, пилами, граблями, коллектив АХО ринулся в бой...

Впереди: дворники Николай Гришин и Алексей Сумников: они расчищали берег от поваленных стволов деревьев. Девчата Лариса Арнаутова, Лидия Червякова, Галина Крысенкова сгребали в кучу ветки. Валентина Карпова и Любовь Ребрищева рубили сучки, а Татьяна Гришина и Любовь Клушина собирали сухой камыш. Каждому был определен фронт работ.

—Торопимся, пока погода позволяет, стараемся показать пример болховчанам: безусловно, жителям нужно мобилизовать свои силы на уборку берегов. Сами насорили, самим и убирать. Никто, кроме нас, не придет и не сделает это, — комментирует Ирина Алексеевна. Она, как всегда в гуще событий, берет на себя самые ответственные участки работы.

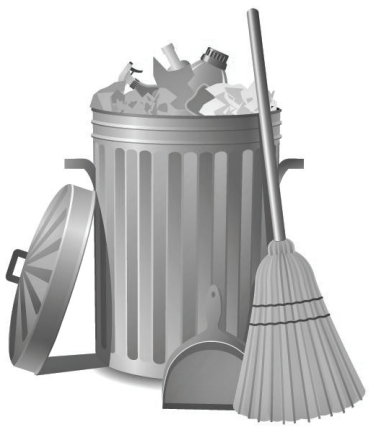

Благоустройство и создание уюта —именно эти ключевые принципы лежат в основе деятельности небольшого, но дружного коллектива административно-хозяйственного отдела. Образован он был вместе с самим предприятием, без технических служащих не поднять огромный пласт продуктов жизнедеятельности производства.

В 2005 году, когда Болховский завод полупроводниковых приборов вступал в новый этап возрождения, по воспоминаниями очевидцев, о благоустройстве и уюте помещений административного и производственных корпусов не было и речи. Не до жиру, тут как-нибудь выжить в непростой экономической ситуации.

Генеральный директор Вячеслав Поярков после назначения, одним из первых основных моментов определил — возродить былые традиции. Завод всегда считался в Болхове законодателем чистоты и уюта внутренних и внешних территорий.

—Сейчас у нас есть исторический шанс изменить отношение, сформировавшееся в годы лихолетья к сфере благоустройства, сделать облик завода гордостью Болховского района. Это и в руках и силах заводчан. Неоднократно говорил Вячеслав Поярков в своих обращениях.

В течение первых лет административно-хозяйственный отдел формировался, укомплектовывался добросовестными и ответственными работниками. Начальник АХО Ирина Алексеевна Тихонова сегодня вспоминает, как нелегко было приводить в порядок заброшенные помещения, вдыхать в них жизнь. Будни работника АХО начинается в 6.30. Нужно успеть до прихода специалистов в кабинеты, цеха, магазины, другие помещения навести порядок, чтобы рабочее место встретило своих хозяев чистотой и уютом, чтобы хорошее настроение на целый день поселилось в его душе. А там глядишь, и производительность повысится...

Сегодня коллектив АХО всегда своевременно, оперативно реагирует на любой сигнал о нарушении порядка и чистоты. Очень активно принимает участие в общественной жизни города и района.

В течение весенне-летнего периода силами заводчан проводится огромная работа по приведению и поддержанию нашего участка в должном состоянии, с учетом санитарных требований и норм, а также эстетического восприятия. Бригада тепличного хозяйства к началу мая обычно готовит цветочную рассаду, которая высаживается на улице Ленина, а в течение лета и до осенних заморозков клумбы радуют горожан и гостей магазина БЗПП и кафе «Орбита».





С раннего утра дворники ежедневно убирают и обкашивают от бурьяна обочины дороги, тротуары, подходы и подъезды ко всем объектам БЗПП. А коллектив АХО с представителями других структурных подразделений содержит внутреннюю территорию в порядке.

—Коллектив использует лишний повод оглядеться вокруг и проверить, все ли выполнили из запланированного на сегодняшний день, — рассказывает начальник АХО Ирина Алексеевна Тихонова.

Помимо этого, серьезно относятся и к другому вопросу — формированию крон растущих деревьев и кустарников по периметру площадей завода. Благодаря проведенной работе значительно улучшается обзор проезжей и пешеходной части, становится гораздо удобнее передвигаться по тротуару, разросшиеся ветви прорежены и подстрижены, молодая поросль на перекрестке возле БЗПП также убрана.

Очень важно, что за повседневными производственными заботами предприятие не забывает и об экологии окружающей среды, принимает активное участие в общественной жизни города.







Были версты, обгорелые, в пыли…



Здравствуй, прадедушка!
Это я, твоя правнучка Юля.

Знаешь, так много хочется тебе рассказать! Так много изменилось в нашем маленьком, уютном городке, но одно осталось неизменно — память о тебе. Так радостно слышать не только от взрослых людей, но и от своих сверстников, что они знают, кто такой Николай Иванович Поярков и какой вклад он внес в развитие Болхова.

Представляешь, на нашем стадионе «Олимпия» есть еловая аллея и именной памятный знак, посвященный тебе. Инициатива организации принадлежала болховским спортсменам Петухову А., Гладких В. и твоему сыну — Вячеславу Николаевичу Пояркову. Каждый раз, когда я прохожу мимо нее, меня переполняет чувство гордости за то, что именно я правнучка потрясающего человека!

Каждый человек, так или иначе связанный со школой или спортом, очень искренне говорит, что учителем ты был от Бога! В каждом ученике видел талант, личность, помогал детям развиваться и духовно, и физически. Если бы ты только знал, как приятно мне слышать такие слова!

А совсем недавно я побывала в Болховском краеведческом музее, там была выставка, посвященная спорту. Так тепло стало на душе, когда я увидела твою фотографию на первом месте среди почетных спортсменов города Болхова!

Знаешь, я редко расспрашивала тебя о войне. Не потому, что мне не интересно, совсем нет. Даже будучи ребенком я знала, какую боль тебе приносят эти страшные воспоминания. Наверное, я знала это потому, что видела, как на твоих глазах появляются слезы, когда ты слышал слово «война» … Да что и говорить, это вполне естественно и даже правильно, ведь человек, побывавший в пекле войны, вряд ли когда-нибудь сможет равнодушно относиться к воспоминаниям о войне. Но както раз на глаза мне попался один интересный список. Он был озаглавлен «Медали и награды Ветерана Великой Отечественной войны Пояркова Николая Ивановича». В него вошли:

1. Орден «Отечественной войны I степени» (№4840940)

Медали:

2. «За Победу над Германией в Великой Отечественной войне 1941-1945гг.»
3. «Двадцать лет Победы в Великой Отечественной войне» (1945-1965гг.)
4. Двадцать пять лет Победы в Великой Отечественной войне (1945-1970гг.)
5. Тридцать лет Победы в Великой Отечественной войне (1945-1975гг.)
6. Сорок лет Победы в Великой Отечественной войне (1945-1985гг.)
7. Пятьдесят лет Победы в Великой Отечественной войне (1945-1995гг.)
8. Шестьдесят лет Победы в Великой Отечественной войне (1945-2005гг.)
9. Георгий Жуков (1896-1996гг.)
10. Ветеран труда СССР (За долголетний добросовестный труд)
11. Пятьдесят лет Вооруженных сил СССР (1918-1968гг.)
12. Шестьдесят лет Вооруженных сил СССР (1918-1978гг.)
13. Семьдесят лет Вооруженных сил СССР (1918-1988гг.)

Кроме того, памятные и юбилейные награды:

1. Орден «Царь-освободитель Александр II»

Медали:

2. 40 лет освобождения Орла от немецко-фашистских захватчиков
3. «65 лет освобождения Болховского района»

Памятный нагрудный знак

4. «Фронтовик»

Медали на ленте:

5. «Во славу Орловщины. За заслуги в развитии физической культуры и спорта» (50 лет Великой Победе 1945-1995гг., 100 лет Олимпийскому движению 1896-1996гг.)
6. «80 лет Болховскому педагогическому колледжу»

«За достигнутые успехи в работе и высокий уровень профессионализма — Поярков Н.И. неоднократно отмечен приказами об объявлении благодарности с записями в трудовую книжку; награжден грамотами, памятными дипломами, почетными грамотами, на уровне: районного Комитета ВЛКСМ; районного и областного Совета спортивных обществ; районного и областного Комитетов по делам физической культуры и спорта; районного и областного Отделов народного образования, а так же на республиканском уровне — Почетной грамотой Министерства просвещения РСФСР.

В 1958 году Министерством Просвещения РСФСР Поярков Н.И. награжден почетным ведомственным знаком «Отличник народного просвещения»

Пояркову Н.И. вручены удостоверения Ветерана и присвоены почетные звания:

— «Ветеран Великой Отечественной войны СССР»

— «Ветеран труда РСФСР»

— «Ветеран спорта РСФСР», — рассказывают материалы, подготовленные Пояровым Н.Н. к 9 мая 2015 года.

Невероятную радость мне доставляет участие в праздничном параде 9 мая, ведь я считаю это не просто красивой традицией, а данью памяти всем солдатам, принимавшим участие в Великой Отечественной войне.

Я верю, прадедушка, верю, что память о тебе, твоих добрых делах, твоем жизнелюбии будет жить в сердцах людей еще долгие, долгие годы!





Экспресс-опрос

Как-то раз я задумалась: «Что могут рассказать жители Болхова про Николая Ивановича?»

Всем опрошенным был задан один вопрос: «Что вы можете сказать о Николае Ивановиче Пояркове?»

Поярков Н.Н., сын:

Отец всегда был для меня примером: аккуратный, ласковый, трудолюбивый, он научил всему, что умел сам. Папа всегда все делал своими руками — будь то лопата или доски для пола. Всегда гордился его здоровьем и тягой к жизни. В любую погоду (пока позволял возраст, конечно) он становился на лыжи и проделывал трассу до самого Орла. Удивительная у него была память: бывает соберутся они с одноклассниками (стоить отметить, что школу он закончил еще до войны, следовательно, времени прошло достаточно), помнит каждого. Как зовут, какого года рождения, все помнит до мелочей.

Поярков В.Н., сын:

Мой отец Поярков Николай Иванович работал в средней школе №1 им. К.Маркса с 1945г. После окончания Великой Отечественной войны, он был демобилизован из рядов Красной Армии и в военной форме и сапогах пришёл в отдел народного образования, чтобы устроиться на работу. Его направили в школу №1 учителем физического воспитания. Он запомнил гимназию без крыши. В тяжёлых условиях пришлось восстанавливать здание красавицы-школы. Отец рассказывал о том, как с директором школы Алексеем Тимофеевичем Михеевым они ездили на лошадях по бездорожью зимой в лес и привозили оттуда восемнадцатиметровые стволы елей, чтобы положить перекрытия на стены. Упорным трудом учителей и учащихся старших классов восстанавливалась школа, в которой в то время обучалось более тысячи двухсот человек. Педагоги вели занятия в две смены! Спортивная жизнь, вспоминал отец, была насыщенной: районные, городские и областные соревнования проводились более чем по десяти видам спорта. К каждому празднику готовились показательные выступления гимнастов, борцов, тяжелоатлетов. Время за воспоминаниями у Николая Ивановича текло незаметно. Мы часто сидели вдвоём и рассматривали многочисленные альбомы с фотографиями, грамоты и дипломы за спортивные достижения, первые из которых датированы 1946 годом.Тепло рассказывал он о своих воспитанниках, среди которых были люди самых различных профессий: врачи, шахтёры, генералы, учителя, заслуженные работники культуры — все они в своё время делали первые шаги в спорте с помощью своего учителя физкультуры.

Петухов А.М., коллега:

Познакомился с Николаем Ивановичем я по приезду в Болхов. По его совету устроился на работу учителем физкультуры в школу №3.

Вообще с Николаем Ивановичем у меня связаны самые светлые воспоминания. Я даже не знаю, может ли быть что-то негативное в отношении этого человека?!

Помню, каждое воскресенье раньше были соревнования. Самые разные: лыжи, бег, борьба, футбол. И какой бы азарт не присутствовал на соревнованиях, какого бы сильного рвения к победе не было у команд, все было по-доброму, по-дружески. После соревнований всегда с Николаем Ивановичем было приятно поговорить об ошибках, недочетах и т.д.

А какой парой они были с Зоей Ивановной! Крепкой, любящей. Нежность и взаимопонимание у них было на каком-то особенно высоком уровне.

Вообще, называя любое положительное человеческое качество, вы точно попадете в цель — оно точно будет относиться к Николаю Ивановичу Пояркову, вне сомнений.

Хохлов Ю.Ю, ученик:

Я ценю Николая Ивановича, прежде всего, как учителя, заложившего во мне те основы, которые помогли мне стать спортсменом и педагогом. Его уроки помнятся мне, как вчерашний день. Николай Иванович никогда не повышал голоса, да и повода для этого не было — все невероятно его уважали и навести шумиху на уроке было чем-то невообразимым. А уж как он умел преподнести материал! Даже те, кто был далек от физкультуры, делали все упражнения с первого раза после его объяснений!

Лаврушина М.В., внучка:

Николай Иванович всегда был жизнерадостным, активным, вежливым. Он никогда не осуждал молодёжь за их взгляды. Наоборот, старался понять и принять их. Мог поддержать разговор на любую тему, и с кем угодно: будь то ребенок, подросток или взрослый. Часто мы всей семьей просто заслушивались пением дедушки — любовь к музыке, наравне с любовью к физкультуре было у него не отнять.





Страницу подготовила Юлия Лаврушина

Передвижная выставка

Спорт в лицах

Представители районной администрации, спортивная общественность и учащиеся школ города приняли участие в открытии выставки в Болховском краеведческом музее, связанной с историей развития спорта, достижений в Болхове и районе. Материалы и экспонаты — из частной коллекции активиста спортивного движения Болховского района Владимира Ильича Гладких. Несколько лет назад в одной из комнат его дома в торжественной обстановке был открыт музей спортивной славы — уголок мира, дружбы и добра. За время существования экспозиция настолько обогатилась, выросла, что наступил момент показать ее всем желающим, вывести на новый уровень.

Перед официальной частью у гостей мероприятия была возможность познакомиться с представленными материалами. Полное собрание информации и фотоматериалов по развитию спортивного движения в городе и районе. Галерея мастеров спорта СССР и России Болховского района, стенды «Мастера спорта — наши герои», финала первенства облсовета ДСО «Урожай» по футболу, традиционные соревнования по лыжным гонкам на приз Героя Советского Союза Естина И., «Гонки на призы героя — гордость болховчан», «Вся наша жизнь — прекрасные порывы!», «Творцы разумных, добрых дел» и другие. Фотографии команд-победительниц, пробегов, участников физкультурно-спортивных праздников, встречи с олимпийским чемпионами, с руководителями АМФР РФС. Каждая фотография, каждый экспонат — история.

К примеру, публикация «Никогда не исчезнет Ваш след» о Николае Ивановиче Пояркове — учителе физкультуры. Уникальная личность. Он учил не только физическому совершенству, но и быть воспитанными во всех отношениях, и, главное, высокой культуре поведения. Несколько лет прошло, как его не стало, но для многих он не умер. Ведь недаром говорят, что человек живет до тех пор, пока о нем помнят. О Николае Ивановиче память вечна.

«Кто нас выводит в мастера» — в честь 60-летия об Анатолии Васильевиче Алферове, подготовившем целую плеяду мастеров спорта СССР по биатлону.

—Очерк «Но самое главное — человек должен быть развит духовно», посвященный 70-летию моему земляку Анатолию Алексеевичу Сергееву, 27 лет проработавшему преподавателем физического воспитания в Орловском сельскохозяйственном техникуме. О мастере спорта СССР по биатлону, мастере спорта России по полиатлону Николае Краснове в честь 50-летия статья «Мастер на все руки». А когда за день до эстафеты Олимпийского огня Николаю сообщили, что он будет факелоносцем, у меня на душе был большой праздник. Как будто я сам нес огонь, 14 января сел в такси и полетел в областной центр приветствовать своего друга. Мы аплодировали Николаю вместе с моим приятелем, заслуженным тренером России по стрельбе Николаем Парфеновым. А когда в Орле 2 марта проходила эстафета паралимпийского огня, то Парфенов сам был ее участником. Я очень радовался за Николая Сергеевича. А тут в Сочи отправился самый младший из братьев Парфеновых — кандидат педагогических наук, преподаватель физического воспитания ОГАУ Александр. Болховчане передали ему флаг района, я ему напутствовал: «Саня, возьми российский триколор, напиши: БОЛХОВ, ОРЕЛ, и ты войдешь в историю». И добавил: «Найди Анатолия Алферова, и, пожалуйста, сфотографируйся с ним с флагом Болховского района. Если ты выполнишь эту просьбу, то я тебе должен». Александр Сергеевич все мои пожелания выполнил на 100 процентов. Теперь я перед ним вечный должник. Но уже 16 февраля по городу нельзя было пройти. Ведь накануне вышла передача Сергея Брылева где мой земляк засветился с триколором и надписью на нем: «БОЛХОВ, ОРЕЛ, ОГАУ». С этим флагом он сфотографировался с сильнейшим биатлонистом 20 века Александром Тихоновым, — организатор выставки Владимир Гладких рассказал о том, как все начиналось, о роли каждого спортсмена в реализации проекта. Сотрудники краеведческого музея подготовили программу открытия. Перед собравшимися выступили Маргарита Черкасова, присутствующие мастера спорта, капитан районной футбольной команды Николай Абрамочкин.

Особенно привлек внимание стенд — своеобразный бессмертный спортивный полк. А из реликвий — Кубок футболиста, разыгрываемый как трофей района 1960-1975 г.г., знамя российской триколор Болхов-Орел-ГАУ, которое появилось на телеэкранах в телетрансляции Сергея Брилева 15 февраля 2014 года из Сочи. Более нескольких сотен фотографий, статей, кубков, памятных знаков, грамот — количество экспонатов около тысячи. Фотоальбомы, публикации, сувениры — посетителям скучать не придется. Выставка будет работать до 1 июня 2016 года. Прекрасная возможность провести час общения у школьников и студентов, заседание дискуссионного молодежного клуба.









Салаты
Салат из свежей капусты 1/100 — 29-00
Салат из свеклы 1/100 — 31-00
Салат из моркови 1/100 — 33-00
Оливье с колбасой 1/100 — 43-00
Оливье с мясом 1/100 — 64-00
Пикантный 1/100 — 57-00
Салат печеночный 1/100 — 64-00
Салат фасолевый 1/100 — 39-00
Тростинка 1/100 — 38-00
Весенний 1/100 — 41-00
Мимоза 1/100 — 43-00
Селедочка 1/100 — 42-00
Сказка 1/100 — 39-00
Салат овощной 1/100 — 36-00
Сельдь с луком 1/50 — 36-00
Греческий 1/100 — 68-00

Гарниры
Картофельное пюре 1/150 — 43-00
Макароны с соусом 1/150/30 — 31-00
Рис с соусом 1/150/30 — 31-00
Гречка с соусом 1/150/30 — 32-00
Капуста тушеная 1/150 — 36-00
Картофель фри 1/100 — 64-00

Блюда в ассортименте
Шаурма с курицей — 98-00
Гамбургер — 93-00
Самса с мясом — 48-00
Чебурек — 43-00
Куры-гриль 1/1000 — 250-00



Пицца
Европейская (ветчина, помидор, сыр, зелень) 1/600 — 240-00
Гавайская (курица, ананас, помидор, сыр, зелень) 1/600 — 270-00
Двойной сыр 1/600 — 290-00
Грибная поляна 1/600 — 270-00

Роллы
Сет (5 видов по 2 шт.) 1/500 — 260-00
Филадельфия (огурец, сыр, лосось)
Глаз дракона (лосось, икра)
Нежность (лосось, сыр)
С лососем
С огурцом

Кондитерские изделия
Кекс творожный 1/60 — 18-00
Песочное 1/80 — 19-00
Безе 1/60 — 28-00
Наполеон 1/1000 — 300-00

Напитки
Чай — 25-00
Кофе — 40-00
Сок «Добрый» 1 л (в ассортименте) — 62-00
Сок «Фруктовый сад» 1 л (в ассортименте) — 64-00
«Coca-Cola» 1 л — 62-00
«Fanta» 2 л — 85-00
«Pepsi» 1,25 л — 68-00
«Pepsi» 2,25 л — 95-00
«Bon Aqua» газ. 1 л — 40-00
«Bon Aqua» не газ. 1 л — 35-00
«Bon Aqua» газ. 0,5 л — 32-00
«Bon Aqua» не газ. 0,5 л — 30-00



Первые блюда
Борщ из св. капусты с майонезом 1/250/20 — 36-00
Щи из св. капусты с майонезом 1/250/20 — 35-00
Рассольник Ленинградский 1/250/20 — 36-00
Суп гороховый 1/250 — 31-00
Суп фасолевый 1/250 — 33-00
Суп грибной 1/250 — 48-00
Суп рыбный 1/250 — 48-00
Суп овощной 1/250 — 43-00
Суп сырный 1/250 — 43-00
Суп-харчо 1/250 — 48-00
Суп-лапша 1/250 — 29-00

Вторые блюда
Котлета домашняя 1/75 — 56-00
Рыба жареная 1/70 — 53-00
Рыба в кляре 1/70 — 50-00
Голубцы 1/70 — 48-00
Тефтели 1/70 — 50-00
Гуляш с соусом 1/50/50 — 64-00
Плов с мясом 1/150/50 — 70-00
Картофель тушеный с мясом 1/150/50 — 73-00
Рулетик куриный 1/100 — 78-00
Курица отварная 1/100 — 62-00
Оладьи печеночные 1/80 — 64-00
Печень по-строгановски 1/50/50 — 62-00
Бефстроганов 1/50/50 — 71-00
Котлета рыбная 1/75 — 53-00
Мясо по-французски 1/100 — 158-00
Мясо с ананасом 1/100 — 158-00
Отбивная из свинины 1/100 — 138-00
Отбивная из куриной грудки 1/100 — 128-00
Манты со сметаной 1 шт. — 38-00

Первые, вторые блюда и салаты на заказ, согласно ежедневному меню кафе «Орбита», подробности уточняйте и оператора.
Наличие и время приготовления блюд уточняйте у оператора.

...И ТАКОЕ ВКУСНОЕ!

Телефоны для заказов: 8-48640-2-30-04, 8-920-823-26-46.
Заказы принимаются с 10.00 до 17.00. Доставка в течение 90 минут.
Стоимость доставки 70 руб. При заказе от 350 руб. доставка бесплатно.

Реклама ОАО «БЗПП»

Поздравляем уважаемых юбиляров:

инженера СКТБ
Астахову Галину Николаевну;

работника полупроводникового производства
Требушкину Марину Егоровну;

товароведа магазина БЗПП 24 часа
Чернышову Ларису Федоровну!

Желаем в юбилей Вам
Здоровья и любви,
Успехов и достатка,
Заботливой родни,
Добра, благополучия
И преданных друзей,
Уверенности в будущем,
Счастливых, долгих дней!



Распространяется на коммерческой основе. Цена свободная.

Газета зарегистрирована Управлением Федеральной службы по надзору в сфере связи, информационных технологий и массовых коммуникаций по Орловской области Свидетельство ПИ № ТУ 57-00239 от 25 декабря 2012 года.

Учредитель: Открытое акционерное общество «Болховский завод полупроводниковых приборов» – генеральный директор Вячеслав ПОЯРКОВ

Главный редактор Л.В. ДИКОНОВА.

Адрес учредителя, издателя, редакции: 303140, Орловская обл., г. Болхов, ул. Карла Маркса, д. 17

Телефоны редакции: 2-30-69, 2-32-94
E-mail: oaobzpp@list.ru

1 печатный лист
Тираж 500 экз.
Заказ №907

Газета отпечатана в ОАО «Типография «Труд». 302028, г. Орел, ул. Ленина, 1.
Тел.: (4862) 76-33-16.

Дизайн и верстка — Екатерина Дюжий

Подписано в печать: по графику — 14.00, фактически — 14.00